工商晚報
中華民國五十七年九月十九日 星期四
農曆戊申年閏七月二十七日
第一頁

工商晚報
THE KUNG SHEUNG EVENING NEWS
中華民國內政部登記證台誌字第…號
督印及承印：工商日報有限公司
香港灣仔分域街十八號
編輯部各部電話：七三〇七〇六
採訪部：七二〇六二七 七二三四九二
營業部、廣告部：七二九三〇七 七三〇七〇八 七二七二八二
社長室：七二四八五四
總編輯室：七二七二式二
經理室：七二七二六一
秘書室：七二七二叁二
中區辦事處：二式五四九五 二式一式三八
電報掛號二〇七五 郵箱六二號
新聞紙第九五八三號
出紙兩大張售價壹毫

惡人迫害報販內幕

【本報訊】據經常可靠的消息透露：警方的一個特別部門人員，就三名殘廢報販遭人欺凌事件，經對某機構的一名姓陳男子及一名十年前在某界服務的李姓男子，展開調查。倘若資料充足時，將會對他們採取法律的行動。

消息說：陳某是某機構中一個部門的高級人員，與李某頗為稔熟，而且經常有來往。

李某十年前曾在某界服務，當時曾因一件命案而成為新聞人物。該宗命案的死者是一名男子前妻的丈夫，是時死者是在厠所內與一男子相遇的。這宗血案以後，李某即退出某界，開始在九龍一帶的報攤活動。幾年來，李某已經「一擧握」了九龍地區的六十幾個報攤的牌照。

該三名殘廢報販李華源、黃洪及黃法，於昨日下午在港九報販總工會安排下，舉行記者招待會，希望港府能體恤民困，協助他們渡過餘生。

據李華源指出：他是一名手部行動不便的殘廢人，自一九六四年由社會局發給一牌照，但不知如何被一名姓李的不法之徒知道，馬上派人到訪，謂能給他在牌照部領一個好位的牌照；當時他信以為真，任由李某擺佈，與他一同往牌照部領牌，但那一牌照並非由他本人領得，而由李某收下，李便在南昌街某茶樓門口擺賣報紙，而每月以一百元給他作為生活費。

他說：由於他自己無能為力，只有聽天由命，但在幾個月後，李某竟然不付一百元生活費給他，所以他便欲向牌照部投訴，而又被威嚇，一直未能得到圓滿的解決，他現時並不能擺賣報紙，所以希望能得到政府的幫忙，協助解決此事。

至於黃法及黃洪們，亦受到威迫；黃法的牌照於較早時已落在李某的手上，但後來終於遷往九龍某處擺賣，不過李某竟然派出爪牙在該處擺下大堆報攤把他圍着，目的是使警員在拘捕他們時把黃法一同拘去，而黃洪的遭遇亦與黃法相同。

據港九報販總工會主席何剛透露：在九龍區佔四分之三的報販可能遭受到李某的非法集團所威逼，李某專門向殘弱報販入手，騙取他們而圖利，故該工會決意支持該三名殘廢報販到底，直至真相大白，事情獲得圓滿解決為止。

今早九時許，港九報販總工會主席何剛，又帶同上述三名殘廢報販，前往牌照部要求給予協助。至今午十一時，據說有關方面已將這件事情，移交警方處理。

警方公共關係科發言人，今晨答覆工商晚報記者詢問時表示：迄目前為止，警方仍未接獲這三名報販被人欺凌的投訴。

拉小販引起爭執 今午柴灣區緊張 數百人圍販管隊
大批警員趕到現場解圍及進行調查

【本報訊】柴灣新區十八座附近，今午十一時許，有三百多名的羣衆先後重重圍住三名小販及小販管理處人員，情況一度非常緊張，警方聞報，立即派出三部卡車載滿配有防暴設備的警員趕赴現場，進行調查及解圍。

據悉：事發於今午十一時左右，一對賣生菜的夫婦，在柴灣新區第十七座與十八座之間擺賣，時剛好有一隊小販管理隊人員（八名）巡經該處，懷疑該兩夫婦是違例小販，即擬將之帶返柴灣小販管理處查詢。是時，引起頗多羣衆圍觀，稍後羣衆越來越多，頂重把該小販管理隊及兩小販等人包圍，有人更高聲喝打，情勢一時非常緊張。

警方稍後聞報，即派出三部載滿武裝警察的巡邏車，趕抵現場，將該等小販管理隊救出重圍，並將一干人等帶返柴灣小販管理處。而就在這時，大約三百多名的羣衆，更由各處擁至，又把柴灣小販管理處包圍。但這批人却沒有喊叫。至十一時五十分左右，人羣始散去。

而該小販夫婦則被帶至柴灣警署問話。

據悉：當人羣包圍小販管理隊時，曾有十餘名被人認出是罷工的左仔，向羣衆挑撥，煽動羣衆擲石，企圖將事件擴大，但未得逞。

官方今晨十一時零七分消息：今晨十一時四十五分，柴灣徙置區第十七座與十八座間，發生一宗三名小販管理隊被為數約四十人圍住。起因據說是在較早時候，因這三名小販管理隊拘捕一名生菜小販而引起，刻下警方人員已趕往現場。

今午十一時卅四分官方消息：目前柴灣區已告平靜，該四十人已在警方抵達時全部散去，警方在是次事件中，並未拘捕任何人士。該名生菜小販，現正在柴灣小販管理處辦事處取回在兩日前被小販管理隊檢去的物品。

深圳河口拉蛇船 十九名男女被拘

【本報訊】本港水警輪，昨晚深夜在深圳河口附近截獲一艘非法入境的漁船，並拘捕船上十九名男女。

據悉：昨晚十一時左右，一艘奉派在港海巡邏的水警輪，巡經深圳河口附近，突然發現有一艘行動閃縮的漁船，水警輪隨即將之截獲，並經盤查後，發覺船上有十九人（包括十七男二女），據說他們是由澳門來港的。乃將他們一併帶返警署查詢。

警方公共關係科發言人，今晨答覆本報記者詢問時表示，這十九人刻下仍在警方扣留查詢中。

荷里活著名影星馬龍白蘭杜近照

影星馬龍白蘭杜 二千萬美元訟案
暫時獲勝 仍有下文

【洛杉磯十九日合衆國際社電】男星馬龍白蘭杜，於星期三日至少暫時在一宗為數達二千萬美元之巨的誹謗案中獲得勝利，該案是由加州奧克蘭警官協會提出控訴他的。

法官威爾斯諭令撤銷該案，理由為控方未能提出充分事實指控馬龍白蘭杜以使該案接受審理。

但是，法官給該警官協會十天的時間來修改控案。

法官威爾斯亦諭，將另一宗數達六百萬美元的誹謗案加以撤銷。該案是由三名警察高夫曼、賀特力克斯（奧克蘭警局）和布朗（加州艾馬維爾警局）所起訴的。

控案指馬龍白蘭杜於今年四月廿五日在接受電視的一項訪問時對上述警官發出誹謗性質的聲明。這些談話是關於今年四月六日奧克蘭「黑豹」赫頓，為人槍擊重傷斃命的案件的。

警員協會以及三名警察所起訴兩案，亦控及另兩名被告人的。他們是美國廣播公司和舊金山電視公司。

毛共學秦皇 紅衛兵焚書

【莫斯科十八日美聯社電】蘇俄一張報紙星期三日說：從中國大陸所接獲的消息顯示，到處亂闖的「紅衛兵」一刻正焚燒各類書籍，從托爾斯泰的「戰爭與和平」以至積克倫敦的「海狼」一一等。

蘇俄作家喉舌「文學報」說：該報接獲一張冗長的書單，指出有很多書籍被「文化革命」的組織者譴責，而加以焚燒，所指理由為它們與毛澤東著作互相抵觸。

該報又說：該張書單是附於一個路經莫斯科的中共人員寄給該報一封匿名函內的。

該報說：書單上所載被焚的書籍，包括蘇俄作家查哥夫、撰斯堅、波斯杜雅斯基、高爾基和蕭魯哥夫的作品在內。

名單上的其他作家包括莎士比亞、蒲伯納、丹迪、馬克吐溫和狄更斯。

巴士失事死者 法庭今研死因

【本報訊】一輛雙層之九龍巴士，於七月三日下午七時五十分左右，在大埔道附近撞山，釀成一死數十人受傷的慘案，今晨在北九龍裁判署開庭研究案中死者之死因，案由一個兩男一女的陪審團陪審。

案中死者王永泉，十四歲，學生，住九龍觀塘新區。

今晨首由一名林志雄醫生登庭作供，他供述本年七月三日，他在伊利沙白醫院急症室當值，曾檢驗死者，發現他面頰有一二吋半之傷口，鼻孔，耳部均有血跡，頭骨破裂。

繼由法醫官譚炳如供稱：七月五日剖驗死者，證明死因為腦部受傷，可能因撞着巴士座位而致。

其後繼續由機械師等多人作供，至本報截稿時止，案仍在聆訊中。

南斯拉夫積極備戰 一日被侵寸土必爭

【倍爾格來德十八日法新社電】據今天獲悉：政府和參謀首長們經已擬定一項計劃，以便把整個南斯拉夫國家置諸戰時狀態，假如有該項需要的話。

根據將在數天內向國會提出討論的一項法律條款，或後方……全國將不分前線，專業團體與一切市民知對於捍衛國家將担任一個角色」，到「如萬一被敵人佔領，則「地下組織」將鼓勵地下抵抗，俾包括老年人和兒童在內。全國將由逐間工廠，逐間建築物，逐個山頭予以防守，一直回返至在波士尼亞的最後一個陵谷。

該項防衛法律（已準備兩年），在捷克危機之後，經已嚴為修改。國會方面經已成立一個「公共安全委員會」。該聯邦政府將調整防衛事宜和控制陸軍。該政府并將負責設立特別部隊。各項經濟活動將由六個聯邦共和國，自治區和公社所處理。

據私人方面人士說：在大的公共建築物裡面，經已設置軍火庫，各項詳細計劃亦業經擬就，俾撤退官方檔案和貯藏物品。另悉：「如有人簽署降書或建議投降或拋棄祖國的，依照最高法院將被處死。」

同時，參謀首長們日前所採取的緊急措施，數天內已獲致鬆弛。後備級人員，已被遣回家中，在夜間和未有通知即徵召專門人員，以便在城市和山嶺舉行臨時演習，已較不常常舉行。這些措施其中最後的一項，是關於一個少數集團（在南斯拉夫國內共有八六，〇〇〇個斯洛伐克人），他們在田野間築掘戰壕或建築個別的空襲避難室。

在保加利亞邊境一帶，緊張局勢亦告鬆弛。

今日天氣

【本報訊】熱帶風暴「黛娜」，今晨六時集結在呂宋之東約六百五十哩之太平洋海面，幾乎停留不動。

天文台預測今日吹微東風至東南風，天晴間有幾陣微雨，午間氣溫升至攝氏表三十一度。

今晨十時，室外氣溫為攝氏表二十九度，濕度為百分之七十四。

左派「投資密令」的背景
小評

近日盛傳左派的財經系統獲得北平的密指示，在今後五年內，可大量投資於股票及地產，該項命令最近傳達給「中國銀行」，亦即以「中國銀行」為主持該項投資的「總司令部」。

香港左派銀行以吸收僑匯為主，而大陸的土產輸出，亦是它們財政收入的一大來源，這兩項資金，為數頗鉅，過去中共向外國購買小麥及機器皆係靠此項收益為支付的籌碼。但經去年港共暴亂和大陸的兩年「文革」大亂後，海外僑胞恨共入骨，僑匯業已急劇下降，復因大陸交通「柔腸寸斷」，許多土產無法運出，其中如皮鞋，酒類，因生產停頓，貨源斷絕已達數月之久，迄今尚無恢復跡象，此兩大損失，起碼以若干千萬元計，因此大陸毛帮為了維持香港左派銀行的業務，要它們把部份積存不動的資金投資於股票物業，希冀以「資本主義」的方式牟利，自不出奇。

也許有人覺得奇怪，大陸正在鬧「走資派」，最近上海，廣州都有「銀行黑手」被揪出，何人「狗胆包天」，敢對香港左派發出此項投資「密令」，但我們可以告訴讀者，此人不是林彪，更非江青，而是「政治大扒手」周恩來，就算命令由毛澤東發出，亦是周恩來要他這樣做，而「周帮」此舉亦是為未來「應變」作準備，亦即他們要以香港為「避風塘」了。

小型飛機 升降便利

祇要二十呎地方即可起飛和降落的雙座位旋翼飛機，於本月十七日替新聞記者舉行表演期間在加州紐波特海灘起飛。這種「廉價小飛機」，其售價僅為最廉宜直升機之一半，該機好像一架直升機，但是不會盤旋。據麥古洛飛機公司的職員說：值一萬六千美元一架的飛機，已有人定購一百餘架。（合衆國際社無綫電傳眞）

本報小說版 今推出新作

本報今日又推出兩篇新小說，一篇是神秘鬥智故事「海底金庫」，另一篇是歷史小說「漢武帝」。

海底金庫

本文係離奇驚險故事。由廣寄係夢撰。故事寫香港南丫島有一批黃金沉在海底，據說那批黃金數目相當可觀，是太平洋戰爭結束前，日軍打算將它運回三島去，結果因時間不及，而分裝八十個箱子，沉在南丫島索罟灣海中。為了這批黃金，一些日本浪人，香港的冒險家，展開了生存亡的爭奪，中間還牽涉一個天眞少女，和動人心弦的愛情與物慾，鬥爭與陷害，極盡曲折離奇驚險的能事。

漢武帝

漢武帝係一個青年天子，也是一個多情天子。係由曾在本報撰寫「新江湖奇俠傳」及「花花世界」等長篇小說的名作家今聖歎精心撰述的歷史小說。

太平洋　環通　迅達　富華
四大旅遊公司
太平洋：九龍彌敦道胡社生行一六〇九室 電話：八八八五六九
環通：香港德輔道中十九號環球大廈一三〇四室 電話：二四八七七二
迅達：中環德忌笠街2至12號業豐大廈五〇四室 電話：二四三七四一
富華：大道中娛樂戲院大廈一四〇五室 電話：二四三六五二・二三六六八一
空前巨獻
首創全部免費招待
拾天回國觀光環島遊覽只收來回豪華噴射客機機票
港幣725元（連証在內）
招待細則：
觀光飯店二人一房安排膳食各方栄式豪華專車遊覽全島專員隨團照料致送精美紀念品限額四十名登記從速
即日接受登記
九月廿二日截止

康德貿易旅運有限公司主辦
新界遊覽 請即參加
（逢星期日及公衆假期舉行）遊覽大欖涌水塘，青山酒店，流浮山（午餐），元朗，洛馬洲，可遠眺華界，粉嶺，大埔，船灣淡水湖，沙田經獅子山隧道返九龍。
每位收費壹拾式元伍角（包括往返乘坐豪華專車及午餐在內）
台灣豪華遊覽團
出發日期：九月二十日 十月五日 每位收費一千三百九十元
包括免費代辦台灣入境手續，港台機票，豪華膳宿，專車遊覽。（持有台灣入境証特別優待）
地址：九龍尖沙咀九龍商業大廈七一八室 電話：K六六四二二五，六六八三〇三

基督教遠東中華路
國際英文商科夜書院 班增招生
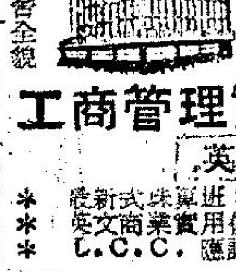
本校自建校舍全貌
本校爲教會主辦之不牟利學校。自建校舍十層。以獨特風格（商科重實務，英專重讀寫實習），管教嚴謹，師優責實，助貧求學，關心同學，享受免費學習見習。已於九月二日開課。由於來學者衆，商科業經全部滿額，至遲來者失望，本校深表歉意。茲爲配合香港經濟發展及滿足社會青年之迫切需要，由即日起，增班招生。
會計班：教授中英文兩套課本另講授實務（由會計權人士主授）。畢業後可勝任中英文簿記員及助理會計員，並保送考L.C.C.試。
出入口實務班：全部教授洋行實務（由洋行經理主授）。畢業後可勝任洋行職員。
工商管理實務班：全部教授廠商各級管理部門實務（由美國國立大學工管商碩士，洋行經理主授）。畢業後可勝任廠商洋行之倉庫，人事，生產，工資，運輸，購銷等各級管理員。
英專：P.6至F.3（半年升級一次，續辦至會考班），招插班生。
＊最新式珠算班：不用口訣，保証六小時內學會及應用。凡本校同學及其親友（限一名）均可免費參加。
＊英文商業實用信札班：凡本校出入口，工管班同學均可免費參加。
＊L.C.C.應試班：由會計師權負責人任主授，凡會計班畢業同學均可免費參加。
＊以上三班暫不對外招生。請留意本校以後通告。
招收名額：會計班限150人。出入口實務班限100人。工管實務班限100人。英專暫不限額。
開課日期：十月一日下午七時廿分。英專報名時經考試隨即上課。
報名截止日期：九月廿八日下午九時前。商科額滿時，遲來者即編入十一月新班上課。
報名地點：㊀本校：九龍柯士甸道78——81號（倫敦教會側）。電話：K—665286；K—676680
㊁本校香港辦事處：中環華記大廈1302室。
監督：張彼得牧師　校主任：楊景明碩士

前途
人人應該為自己前途打算一下。假使本身學識差，根基不好，沒有一技之長，決不會有好的前途！應該利用空餘時間，學習下面任何一種學科，方能打開一條光明的前途！
實用數理　無綫電工程　冷氣工程　汽車工程　實用商科　收音機科　商業美術　半導體裝修　應用漫畫
這些技術學科，全部中文教導學習容易，採用國際標準函授方法，沒有時間、語言、地區和職業上的限制，所費極少，確是打開前途的最好方法。
請把下面表格填好，寄香港，九龍，彌敦道，半島大廈，五樓
免費寄上簡章
國際函授學校（香港教育司署註冊）
名姓　址地　目科

打字機計算機大平賣！
世界名廠之「Consul領事牌」及「Admira亞美利牌」西德手提打字機款式新穎，該大平特平比市面一般同類型或同等性能者平40%以上因爲直接來貨及貨出現在舉行週期大傾銷政策全部原箱紙實$299—至$359，設有……可分期付款手續簡便保証滿意
總代理：永發打字機公司 九龍旺角亞皆老街十九號（即順聯大廈）地下 電話H-139084 晚上K-854686
附：本號經常到有大批美國貨Underwood打字機及各種新舊計算機，加數機，收銀機等手搖及電動都有一律特價發售歡迎參觀選購

加拿大升學
本社學生服務部開始接受學生申請1969年度春季、秋季各學校學位
半島旅行社
九龍彌敦道241號金冠大廈1104室 電話：K六七九四式式

快樂旅行社主辦
△全港首創，先旅遊後付款，辦法簡單▽
台灣遊覽團 八天特價組HK$1190 九天豪華組HK$1650
出發日期：九月廿一日、十月一日、十月九日、十月十八日、十月廿三日、十一月八日
參加國慶大典節目外，更可暢遊寶島名勝
日本觀光團 九天$2.600— 七天$2.400—
出發日期：十月一日、十月十二日、十一月五日
代售世界各地廉價機票，持有入台証特價優待
總社：香港德輔道中五一至五七號某某人壽大廈五樓（按4字）
分社：九龍尖沙咀彌敦道一〇〇號東英大廈三樓二〇七室
電話：H220724 H246606 K663983 K684388

蘇指名要整肅捷副揆錫克
傳杜貝克奉召赴俄
警告不屈服就辭職

【莫斯科十九日合衆國際社電】蘇俄於星期三日警告捷克要肅清捷共黨內一切不可靠的黨員。前副總理錫克已被特別指出爲其中一人。上述對杜貝克政權的警告，適在外傳捷克領袖正準備於本週飛往莫斯科，謀求華沙公約軍隊撤出捷克之際發出的。

「塔斯社」說：錫克「繼續反對由布拉格政權所制定的政策路綫。」

【布拉格十八日法新社電】在捷克共黨領袖杜貝克啓程前往蘇聯顧問之前，此間政界人士卽已遍傳關於克姆林宮可能迫使杜氏辭職的恐懼心理。

得國家主權。

該方面人士並說：總統史科波達之所以決定偕該個代表團同行的，正是基於這個理由。預料他將向蘇聯領袖們說明如果一些領袖被迫退職，則全體人員一定要走——包括他本人在內。該方面人士並說：對未來會談的那個負責人，是蘇聯特使庫玆佐夫，他曾被派來此間，俾以外交辦法達成不能用軍事辦法而達成的一切——卽是撤換杜貝克。

雖則黨內有着一些歧見，特別在布拉格地區爲然，但據傳捷克人員均堅持支持他們的領袖和國家主權的原則。

該方面人士相信杜貝克和捷克其他領袖此次奉召前往莫斯科，是旨在接受一項警告：要他們一定要嚴格遵守蘇聯關於「正常化」的解釋，否則必需辭職。該方面人士說：除杜貝克之外，蘇聯領袖們並要國民議會主席史穆科夫斯基辭職，因爲史曾繼續堅持獨

捷總統率四人代表團明飛蘇京
指俄干涉內政違背諾言
華沙組織聲言蘇軍將續佔捷克

【布拉格十九日合衆國際社電】布拉格消息靈通共黨人士說：由總統史科波達和共黨領袖杜貝克所率領的一個四人捷克代表團，將於星期五飛往莫斯科。據傳他們將指摘克姆林宮未能保持其佔領諾言……他們將設法說服蘇聯撤退其部隊，並將抗議外國在軍事上干涉捷克內政。

【倫敦十九日合衆國際社電】華沙公約高級人士星期三日說：蘇俄軍隊將仍留在捷克境內。唯一未經確定的問題是：留下來的軍隊的數目，以及維持的時期和地點等。目前在捷克的軍隊有五十萬。該等人士稱：決議的決定，要視乎莫斯科是否認爲捷克在東歐防衛綫上站得穩。由於克姆林宮不信任目前杜貝克的政權，同時，對於布拉格其他領袖也沒有絕對依賴的信心，因此，佔領捷克的軍隊，仍將繼續駐留一段相當長的時期。

他們說：莫斯科的捷克政策中，最主要的一個因素，是蘇俄對其本身安全受到西德及其盟國威脅而操心。

克姆林宮曾清楚向華沙公約表示：歐洲的東西均勢或防衛力量的削弱，都是絕不能容忍的。而捷克在這種環境中所佔的軍事地位是極其重要。

蘇俄刻在對羅馬尼亞施以壓力，使其放棄對蘇俄的抨擊，及不要過於傾向西方，否則會面臨「嚴重後果」。

南斯拉夫亦正受到莫斯科嚴密的注視中，因爲狄托對蘇俄的批評有其敵對的影響。

外交界消息人士強烈表示：鑒於這些問題，蘇軍將在捷克作無限期的停留，至少要直到莫斯科認爲布拉格會毫無問題地受制於集團陣綫爲止。所有蘇軍將在捷克與西德的邊界防守，以加強戰略上的意義。

西德對三盟國保証滿意
蘇俄恫嚇不放棄以武力對付西德

【波昂十八日法新社電】西德部長對今日在此間舉行的每週內閣會議感到滿意。會議是討論美、法、英三國對任何蘇俄進侵西德所提出來的警告。

政府代發言人阿勒斯在會議結束後告新聞記者說：他們同時歡迎卽將調遣回國的美軍，爲了北約演習而重返歐洲。他說：西德的三個北約盟國所提出來的問題，與波昂政府的完全相同。他說：「現在毫無疑問，蘇俄任何進侵的行動將遭遇到北約盟國有力的對抗，而且在必要時，將變成軍事行動。」阿勒斯說他以爲西德人民的顧慮現在已平息下來。同時，此間正在準備卽將來臨的北約領袖會議，來討論捷克被佔領後的形勢。

七個國家的國防部長（美國、英國、西德、義大利、希臘、丹麥和比利時）將於十月十和十一日，在此間會晤，召開一個核子計劃委員會議。盟國的常務理事會的常務代表則於早一個星期（卽十月二日和三日）在布魯塞爾開會。

阿勒斯今日說：西德外長勃蘭特極可能將於十月八日至十日之間訪問紐約。他將與美國務卿魯斯克及其他駐聯合國的西方外長檢討在北約國防部長會議之前，召開外長會議的可能性。

勃蘭特是前往秘魯的利瑪途中在紐約停留。他將在利瑪主持西德大使與拉丁美洲國家的一個會議。

【莫斯科十八日法新社電】俄共喉舌「眞理報」於今天再明確說：如果需要的話，蘇俄將準備採取「必需的步驟」來防止西德新納粹主義和軍國主義所採取的任何危險行動」。

該報的上述言論顯然是答覆美、英、法三國於本週所發表的聲明的。該項聲明否定了蘇俄依據聯合國憲章兩項條款干預西德的權利。

「眞理報」說：「作爲波坦協定的一個簽字國，蘇俄將繼續保持戒備，以便在必要時與其他愛好和平的政府一同採取必需的步驟，來防止新納粹主義和軍國主義的任何危險行動。」

捷共三中委辭主席團職
投西方捷人續增

【布拉格十八日法新社電】捷共中委會書記史巴錫克，內長比爾納和電台導演海茲拉，今日辭去國會主席團的成員資格。

捷克通訊社在報導國會全體會議已經接納辭職時說，[illegible]爲主席團團員。

較早時，消息人士報稱，國內商業部長巴夫洛夫斯基經已被解除職務。

【維也納十八日美聯社電】雖然捷克共黨主席團向內[illegible]庇護的捷人數目於星期三日已升增至一千四百卅四人。

美轉播世運衛星
昇空後卽告爆炸

【甘迺迪角十八日路透社電】美國一枚最先進的通訊衛星於今晚在此間發射後，卽發生爆炸。

携帶該衛星進入軌道的火箭於發射後兩分鐘，卽告爆炸。

該衛形衛星是原訂於下月用作收播奧林匹克運動會盛況的。

節是在正常的飛行軌道上開始爆炸時，控制人員卽按鈕加以爆炸，以防使地面的人和建築物受到損壞。

每一枚發射的火箭都裝有一個「破壞」的機器，以防止發生意外時傷及生命。

葡總理雖病重
仍有生存希望

【里斯本十八日法新社電】據今晚九時的一項醫務公報說：葡萄牙總理薩拉柴的狀況仍沒有改變。

另一項由哈斯頓教授（一位由美國前往里斯本治療他的醫生）所簽發的公報說：「雖然他的情況嚴重，但仍有生存的希望。」他說：七十九歲的薩拉柴自從因跌倒而於十一天之前施過腦部手術後，卽嚴重患上腦血塞病。

哈斯頓教授今晨與其他醫生前往見總統托瑪茲，報告有關這位統治葡萄牙四十年的總理的病況。總理的四位葡籍醫生說：他們將於明天再次與哈斯頓會商。

安裝自動抹窗機
全球最高建築物

【紐約十八日合衆國際社電】本市築建的新世界貿易中心（高一百一十層），將會安裝一具自動抹窗機。

該機的購置費，估計將達一百五十四萬七千八百美元，其用途，將可替世界貿易中心兩座高樓的四萬三千六百個窗子担任拭抹工作。該機將循大厦外壁的凹軌下降，每分鐘大約可降六十英尺。

世界貿易中心將在一九七二年啓用，屆時將爲全球最高的建築物。

男星法蘭曹通死於紐約寓所

【紐約十九日合衆國際社電】著名男影星法蘭曹通，於星期三在紐約寓所逝世，享年六十五歲。

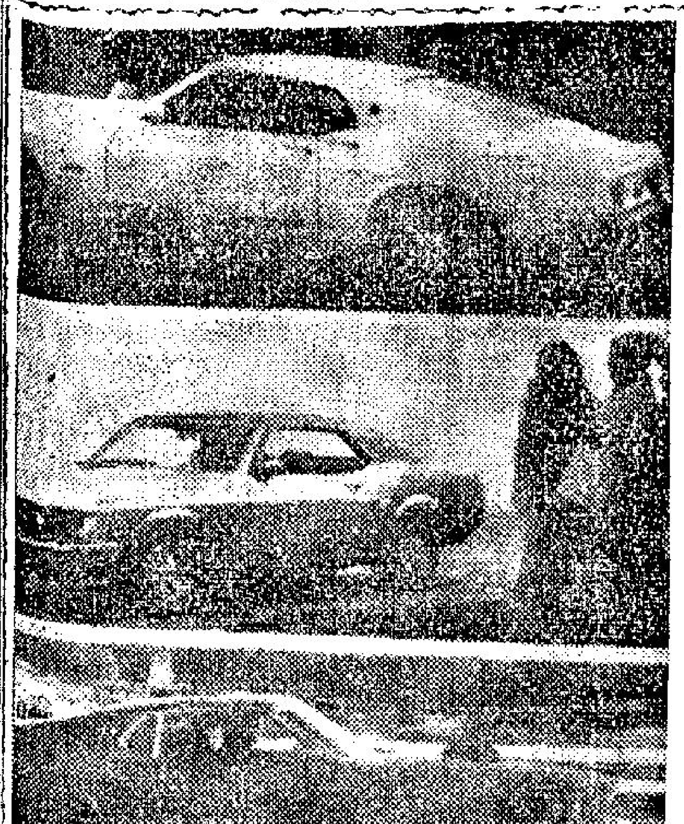

福特幾種新車
小姐睇貞節帶

左：美國福特汽車公司的一九六九年「野馬」型汽車（中），新增兩種新的模型。下圖爲「馬治一」型，上圖爲「格蘭德」型。（合衆國際社無綫電傳眞）

上：年十九歲的珍荷莉小姐，於本月十七日在倫敦參觀秋季古物展覽會。圖爲她在所展出的長鎖與各種手鎖當中細觀一條十七世紀的義大利貞節帶。令人想起中古時代婦女們所遭受的各種苦痛。（合衆國際社無綫電傳眞）

安理會昨通過呼籲
以阿遵守停火協定

【紐約聯合國總部十九日合衆國際社電】聯合國安全理事會於星期三日以十四票對零票呼籲以色列和其阿剌伯鄰國，以「嚴格尊重」去年十一月廿二日在此間投票通過，並爲各參戰國所同意的停火。

阿爾及利亞於本月初時，欲公開譴責以色列指其引起聖地之戰，現對該項提案表決棄權。該案是由安理會本月份主席加拿大代表伊勒迪夫宣讀出來的。

英力証蘇太空船曾過月球圖降落

【倫敦十九日合衆國際社電】英國佐尼爾賓克太空觀察站於星期三晚力稱：然雖蘇俄否認，但是有一輛蘇俄太空交通工具確曾經過月球附近，並可能正向地面進發，這是載人太空船發射壯舉的前奏。

該太空觀察站站長維爾說：該在英國中部的強力無線電望遠鏡於今天上午五時五十五分追踪該太空工具，至距月球一千哩的地方。

埋地穴一零一天
婦人創生葬紀錄

【英格蘭斯基尼斯市十八日路透社電】前爲天主教修女的史敏蘇，已經從被生葬的墳中爬出，聲言在生葬歷久的事情上創立了新的世界紀錄。

她現年卅八歲，有子女三人，在進入棺材被埋此間一遊樂場地面之下深幾英尺的土中歷時一百零一天後，已於昨天被緩拉上地面。舊世界紀錄爲六十一天，乃愛爾蘭男子米尼所創。

尼克遜出席電視座談會

美國共和黨總統候選人尼克遜，於本月十七日在好來塢加州無線電視廣播中，答覆由一名坐談會代表向其提出的一項問題。那個座談會是由各界市民代表所組成的。坐在前排的，由左至右爲加州[illegible]羅拔平治、尼克遜的女公子茱莉及其太太。（合衆國際社無綫電傳眞）

美步兵機械化部隊推進緩衝區南
堵截共軍可能攻勢
白宮再否認開越戰高峯會

【西貢十九日美聯社電】軍事發言人於星期四說：美國陸軍步兵和坦克車，已推進至非武裝地帶的南邊，俾重新設法挫折共軍超過該一度中立地帶的秋季攻勢。來自第五機械化師第一旅的部隊二百人，於星期三推進至該地帶南邊一哩的地方，他們突然受到共軍一連串迫擊砲的攻擊。

來自美軍坦克車隊和砲隊的九十公厘加農砲曾轟入共軍陣地裡。在交戰兩小時之後，遺有北越士兵屍體廿九具。美軍則有三人受傷。

【華盛頓十八日美聯社電】白宮新聞秘書基里斯泰星期三日說：他對於詹森總統已定期與參加越戰盟國領袖舉行會議之說一無所知，他所知的祇是既經宣佈的紐西蘭總理訪問華府一事而已。

同時，基里斯泰並未剔除詹森總統可能會見參加越戰盟國領袖的一位或更多位的可能性。該總統發言人一如以往的表示：在南越派有軍隊的各盟國刻正遵守每隔約六個月舉行高階層磋商會議的一項一般政策。

德州將捐贈者心臟分別移殖兩人
馬德里換心人甦醒

【德州．豪斯頓十八日法新社電】此間醫生於今天進行一項心腎移殖手術，一個捐贈者的心和腎同時移殖給另兩人。

捐出心腎的人身份姓名不詳，主理移殖手術的醫生姓名亦未悉，這項手術是在豪斯頓循道會醫院進行的。

一名十六歲在南斯拉夫出生的男童勒高接受該新心臟，而腎臟則被移給現年廿三歲的史超城。

這是世界第四十七宗換心手術，其中廿四名接受換心手術的人仍告生存。今次手術亦爲豪斯頓的第十四宗換心手術，其中九人仍然生存。

【馬德里十九日合衆國際社電】由西班牙元首佛朗哥女婿波狄烏醫生，在黎明前施行一次外科手術之後，西班牙第一個換心病人於星期三下午在此間甦醒過來。

由拉巴茲醫院所發表的一項公報說：年四十一歲的水喉匠格里爾曾向照料他的醫生們說幾句話。

格里爾在星期三晨五時前不久接受外科手術。他長期以來卽患有心臟病，並曾入院留醫近來一年之久。他的情況已經惡化。

他接受年四十六歲的倫諾太太的心臟，她於星期二在馬德里城外被一架卡車撞倒之後死去。

波狄烏醫生和七個協助手術的醫生，由古斯達醫生率領。年四十六歲的波狄烏醫生是和佛朗哥的女兒結婚的。他是西班牙最著名外科醫生之一。他是南非心臟移植先驅者巴納德醫生的朋友。

他們認爲所使用的方法，與豪斯頓城古里醫生所使用的方法，此間醫學界人士說：

宇丹謂願盡所能斡旋馬菲間爭執

【聯合國總部十九日合衆國際社電】馬來西亞駐聯合國大使哈森姆於星期三日說：聯合國秘書長宇丹願意盡其所能緩和菲律賓與大馬因沙巴問題所引起的爭執。

哈森姆是在菲律賓總統馬可斯簽署一項法案使成爲法律，把該大馬屬婆羅洲（沙巴）歸入菲律賓版圖的消息傳出後數小時，到訪該位聯合國首長的。

該位新委的大馬外交家說：這項訪問主要是一種禮貌上的拜訪，但是他乘此機會向宇丹就吉隆坡馬尼剌邦交的最新發展提出簡報。

哈森姆事後說：「宇丹秘書長說：倘若他能做到任何事情來運用其斡旋之力以緩和兩國關係的，他將會這樣做。」但是他說：大馬仍然認爲解決爭執的努力應由雙方共同進行。

大馬代表又說：當他接到吉隆坡方面大馬內閣會議結果更多的報告時，他可能於星期四日再與宇丹舉行會議。

馬來西亞內閣今下午開會
討論應採措施

【吉隆坡十九日合衆國際社電】馬來西亞內閣，鑑於菲律賓總統馬可斯簽署使到沙巴成爲菲律賓一部份的一項法案，使之成爲法律之故，於星期四下午在總理府召開會議，俾考慮所採取的各項措施。

馬來西亞總理拉曼於星期三晚發表一項聲明說：如果菲律賓採取「實質上合併」沙巴的辦法，則馬來西亞將「以武力對付武力」。

本港股市行情

九月十九日上午股市行情報價

股票名稱	最高成價	最低成價	成交股數
匯豐銀行	一五二		一五五
會德豐	七．九		五、五〇〇
九龍倉	一六．二		六、〇〇〇
黃埔船塢	三三．七五	三三．五	三、九〇〇
太古船塢	二一	二〇．五	八、七〇〇
大酒店	一九．九		一、〇〇〇
城市酒店	八．七五		三、〇〇〇
置地公司	四四．七五	四四	一六、六八二
信託公司	一．四一	一．四	五六、〇〇〇
電車公司	一〇．二	一〇．一	一二、〇七五
九龍巴士	三三．三	三三．二	五、八四〇
油蔴地小輪	四四．七五	四四．五	六、〇〇〇
九龍電燈（除息）	二四．五	二四．二	一三、七〇〇
香港電燈（除息）	二四．五		九〇〇
香港電燈（股權）	九．三五	九．二	三、七二三
電話公司	二五．二	二五．一	三、一五〇
煤氣公司	一三	一二．九	六、八七五
太平企業			
和記企業	八．六五		一七、〇〇〇
怡和	一八．四	一八．三	七四二
屈臣氏	五一		六〇〇
香港飛機工程	四三		一、七〇〇
牛奶公司	四六．五	四六	二、四〇〇
連卡佛	二八．三	二八．二	三、〇〇〇
聯合橡膠	一．七二	一．七	一一、〇〇〇
紗廠	八．九		一、〇〇〇
橡膠信託	五．五五	五．五	二〇、〇〇〇
南洋紗廠	九．一	八．九	八、〇〇〇
南海紗廠	一五．五	一五．三	一、六〇〇
聯業紗廠	一七．一	一六．九	一三、五五〇
鋼業	四．四五		二、〇〇〇
中華娛樂	三三		一〇〇

上午成交總額：三、〇六〇、〇〇〇元正

銀幕透視

丁紅無辣椒吃瘦損十磅
唐沁微笑迷人既香且甜

上月，邵氏影星一批，首途飛日，爲拍「裸屍痕」外景而往，一去不經不覺，已是廿天時間，昨午，丁紅，王俠，丁珮等一共五位，乘鐵翼而還，據悉，該片尚餘少許廠景，稍後時間，島耕二當從東京來港執筒，把「裸屍痕」一「埋尾」。

丁紅憶述在日本這廿天拍外景情況，莊諧並重，聽來一若置身東京一般，她謂，由於每天拍戲緊張，睡眠時間一再縮短，再加日本食館無辣椒供應，助膽，因此，他却腰圈瘦損，一抵機場，立刻「過磅」，失肉十磅以上，丁紅是否心痛，則沒有明言，丁紅是個湖南小姐，每頓飯例必要吃辣椒，使胃口大振，因日本沒有辣椒讓她吃，則非減磅不可。

出外，在東京，外景是白天拍，晚上是廠景，開始是東京郊區的大映片場，這片場佔地與鑽石山片廠差不了多少，不過設備就顯得新式，所以是「麻雀雖小，五臟俱全」也。

邵氏駐日辦事處高級職員蔡瀾（即邵氏三朝元老的蔡石門第三公子）和該處女秘書林小姐，對外景隊幫助最大，他們動員職工隨隊左右，充當演員翻譯，使大家在言語方面毫無隔膜，這是蔡瀾得人緣的地方。

現在的日本，序入初秋，天氣甚佳，演員天天拍戲，雖然忙得要命，仍然沒有汗流浹背，反之，本港氣候，爭秋奪暑，亢燥悶熱，丁紅一步出啓德機場，便染小病，據說，醫生診斷是爲熱傷風。

外景工作人員，絕大部份經已回港，只餘陳厚，獨對東京撩織流連忘返，與他爲伴者，正是那天在機場送行的外籍小姐。由於出場至密，丁紅和陳厚精神甚爲緊張，而丁珮則較有餘暇，丁珮四出遊覽和購東西，一若遊客來渡假，丁珮到日本，不是「初哥」，記得上次拍「釣金龜」時，丁珮就已經去過一趟，今番舊地重遊，雖然日語不大通順，然而，丁珮膽子大，早出晚歸，從不見掉隊或迷途，人稱丁珮爲「功女」，道理在此。

國泰從台灣錄取了三位女星來港，日前與各報娛記晤面，三位俏姐兒，芳名是夏芸，秦雯和唐沁，這三位少女，如初綻玫瑰，在人前爭妍鬥麗，夏芸高五呎六，屬長腿姐姐格局，唐沁型如葉楓，也像方心，「星」味十足，唐沁名符其實，多望兩眼，使人甜入心腑，她的微笑，甚是迷人，既香且甜，端的是個甜姐兒。

桌桂玲讀友：來信已覆，照片部份缺如，乞諒。

康清

電視花絮

衛生與健康介紹眼病
闡明眼疾發生的問題

上週四，麗的中文電視台的衛生與健康，曾介紹過有關眼球構造和毛病會如何發生的問題，今晚，他更進一步，邀挽得兩位光學博士，在螢幕上和大家見面，由他們闡述更多有關眼睛的知識，例如近視、遠視、散光等的形成，和有什麼好方法可以避免眼睛患上這些缺點，此外，有關選戴隱形眼鏡等問題，也將會作出詳盡的論述。由於眼睛是人身上的重要器官，所以這節目是電視觀衆應該留意觀看的，何況主持人陳捨旋君，話多風趣，每把一個本來是枯燥的學術問題，講得趣味十足，這也是大可增加觀衆欣賞這個節目的興趣的。

保羅紐曼

好萊塢兩對模範夫妻
史提夫麥昆夫婦　保羅紐曼夫婦

史提夫麥昆夫婦

好萊塢影星夫婦能在三年內不婚變已很難得，若更能維持到十年以後仍不離婚的話，則少見了，試問好萊塢影星夫婦有那幾位呢？

有是有的，史提夫麥昆夫婦和保羅紐曼夫婦，這兩對夫婦便相處得那麼長久，婚姻又沒有破裂的跡象，所以他們便是影圈兩對最受人羨慕的影星夫婦。

先說史提夫麥昆夫婦結婚已好幾年，一直都是恩愛異常，他太太下嫁後，便把事業放棄，一心理家務，可是她仍然不離開影圈，爲丈夫担任經理人，協助丈夫發展事務，把自己的力量全放在丈夫身上，史提夫麥昆有今日成就，全是太太給他助力哩！

史提夫麥昆早年出身貧窮，現在他名成利就，不再憂愁衣食住了，不過不忘本，沒有忘掉早年困苦日子；沒有因一朝發達而氣燄騙人，他盡了自己的力量爲社會青少年謀福利，出錢出力。老實說他未進影圈時，由於家窮，曾犯罪數次，要不是當時有機會改過自新，決不會有今日地位，所以他認爲有責任誘導歧途上青年走回正大光明路徑。

保羅紐曼與太太鍾活華是一個聰明能幹好妻子，毅然離開影壇，專心去作賢妻良母，雖然保羅沒有嫌她拍片，但她明白每個丈夫均很妒忌，尤其是見自己太太與別個男人造愛，不多不少也會發生怨言或不高興，這又何必丈夫如此呢？況且容易發生感情有變化，以致婚姻無可挽救，故此她明智索性脫離影圈，她這個毅然犧牲，反正更令保羅愛她，她深感自己抉擇沒有錯誤。

有一個時期傳他倆勞燕分飛，正陷於婚變中，但事實並沒有這件事，他倆也感到莫明其妙。他們相處得很快樂，感情一直沒變，保羅最不喜歡聽到有關婚變新聞，他很嚴肅地表示：「影星們都是我的朋友，我不想他有婚變發生，一對夫婦爲什麼一定要分手啊？我和鍾活華最討厭婚變。」

鍾活華表示：我與保羅很恩愛，沒有分手的跡象，爲什麼要傳出我和他有感情破裂，我永遠都是屬於保羅的，我只有保羅在我身邊，我才快樂，當保羅離開我去拍片時，我的心永不安，時刻都掛念他。我決不能沒有他，我儘管怎樣都令他感到家庭可愛，他是這個家的最高主人，我教導孩子尊敬他，令他感到自己重要。

保羅有這樣的好太太確是難得，保羅家庭事業都成功，他只有一個希望是鍾活華能替他再生第四個孩子，而且要男的，因他已有三個女孩子了！

燈下談藪

影圈人情冷暖
人皆敬重李翰祥

不少人都說，電影圈人情，是最殘酷的，跟紅頂白。這是無可否認的事實，但也未必是全部如此，有時一些事，頗談起來，是使人意想不到的。

別的不談，就以李翰祥來說，稍爲關心者都知道，這位大導演，曾經一個時期，頗爲活躍，尤其初組國聯，港台兩地，都特別留意他的動態。

坦白說，如果不是形勢突然有所轉變，現在國聯的發展，現在的李翰祥，是不會有現在的遭遇。以我個人認爲：一個人不能以成敗而論英雄，李翰祥年來的不如意，這並不是他沒有才華，也不是外間一些人所說，他是名與利之下害了自己。

雖然，我認識李翰祥並不深，不敢說瞭解他的爲人，但對他我一直是敬佩的，他是一位值得相識的好朋友，儘管有一段時期，他抓穩自傲態度，使一些和他合作的人，對他有所不滿，但到頭來，每一位都敬重他，很少很少人，去說他的壞話。

時到現在，跟過他的人，不論是電影演員，抑或是導演，甚至一些幕後工作人員，儘管紛紛離開了他，另求發展，但對於他，仍是那麼敬重。

事實我們可以看到，先後離開他的演員，如楊群、江青、汪玲、伍秀芳、劉維斌等，現在每一位都在電影圈走紅了，以電影圈的跟紅頂白論，以上幾位，根本可以對李翰祥不聞不問，置之不理。

但每一位在人前談及李翰祥，都仍是那般敬重，並且都是如此的說：「如果要用到我，我是義不容辭的去幹。」

例如：最近又跑來香港，爲香港一間獨立製片公司拍戲的汪玲，和人們談及李翰祥，她如此的說：「我們每一位都很敬重李翰祥先生，不論過去如何？我們每一位都不會忘記他的多年培養，因此，他最近的遭遇，我們都很同情，以我本人來說，我願無條件爲他拍一套片，並且，在可能範圍下，我盡力去勸服在國聯出來的每一位，像我一般去協助他。」

在給人視爲最冷酷的電影圈，能夠有這些話講出來，這是罕見，而也足以證明，儘管有人對李翰祥的見解不同，但十之八九，都不會說他過份的壞話。

無可否認，李翰祥現在的遭遇，是沒有人意料得到，但他現在的生活，作風，仍保持過去一般堅強，樂觀，也是使人重視的。所知，他目前在台，正準備開拍一套改編於聊齋的影片，該片的女主角，百份之九十是李麗華。如果沒有特別情形，兩三日間，李麗華便離港赴台，所知她也很重李翰祥的。

江紫楓

七先生
開始上課　龍公作

論 用秦羽個秦 孫家雯個雯

國泰在台聘來的三位新人，經幾日來製片部，宣傳部多番研究後，於是爲此而隆重地介紹記者認識。

三位女星，分別改名，一爲夏芸，一爲唐沁，一爲秦雯。

邵氏剛巧邀來一位台灣女星夏凡，昨天特別爲此舉行記者招待會，現在，國泰也來一位夏芸。當年左派女星，有一位夏夢，以此情形分析，可能夏也，夏物之女星，以後不少也。

方哥當日在國泰招待會中，曾向一位有關人士問：「秦雯之名，從何想起？」

「一想自秦羽與孫家雯之姓名。」對方分析而答：「所以用秦羽個秦，孫家雯個雯，故將秦雯。」

「爲甚麼要在這兩位姓名中『動腦筋？』」方哥又問。

「唔好問咁多爲甚麼好唔好？」對方苦笑而答：「大佬，你唔知咁多嘅！」

本來唔知便問，但又唔想向人咁問咁多，無可奈何，只好在此以事論事，以後，如果再邀來新人，再改藝名，當然不會用秦羽個秦，孫家雯個雯，然則用甚麼？方哥不妨在此建議，可用楊曼怡個楊，陳曼玲個曼可也。

必爭論爭　方哥

娛樂圈

從台灣加盟國泰的新女星夏芸

影圈動態　馮輔

國泰從台灣挑來的三位新人，星期一那天，隆重地介紹給本港新聞界認識了，特別爲此而舉行鷄尾酒會，由此可以見到，國泰對這幾位新人，是何等重視。

這三位新女星，第一位是夏芸，身高大約是五呎六吋半多一點，體重在一百一十磅左右，長身玉立，不肥不瘦，淺棕色的皮膚透着點兒紅，臉蛋子是我們東方美人標準臉型之一的所謂鵝蛋型，一雙眼睛澄澈如秋水，黑白分明，光彩奕奕，她秋波流轉，看你一眼的時候，你的靈魂兒會飛上半天，因爲她望你這一眼，絕不暗示任何與「風流」這個字眼兒有關的意思，所以你不會妄生雜念，但是，她這一眼望過來，你必定有被看穿了的感覺，這就是說，她的眼神銳敏，深刻，而且銳利如一枝箭。

我說夏芸的眼神銳敏，深刻，銳利如一枝箭，也許可能引起誤會，以爲她是「紅樓夢」中王熙鳳那樣的美人兒，夏芸不是王熙鳳那一型的，王熙鳳的眼神不怒而威，代表厲害，不是個好惹的人物，夏芸一點也不咄咄逼人，她的眼神，只表示出她的深刻，她的堅定與深刻結合而成爲力量，我們可以說是她熟了的女孩子，有主張的孩子，她可能會堅持自己的見地，但是她絕不厲害，一點也不厲害，她寬厚而和平。

像夏芸這樣一個女孩子，無疑問是個典型的明星，她所具備的主觀條件，滙合而成一股吸引人的力量，在廣衆之中，你一眼就會發現她，明星之所以是明星，道理在此。

但是，夏芸沒有想到自己是明星，她的目的，成功的好演員。夏芸是不是可以成爲一個出色的演員，我們現在應該暫時保留意見，因爲我們對她雖然有信心，認爲她有這種天賦，而且不缺乏作爲一個演員的基本修養，假以時日，她成爲一個出色的好演員，乃是順理成章的事。

不過，話雖如此，我們對她的信心以及我們現在所想像的一切，究竟只是基於某一個出發點的推理的論斷而已，夏芸是否可以成爲今日影壇中的一個好演員，必須經過時間的考驗，等待爲我們一致承認的鐵一般事實的證明。（上）

李菁表示比較喜歡演文藝片
與吳家驤合作「愛」

影城動態

吳家驤，可說是傷心人之一，他已如秦翊一般，其新作「愛」，已於日昨開拍。此片曾擬名「天下父母心」，如今已決定用「愛」之名。

「愛」，是一部人情味濃濃的文藝倫理片，吳家驤爲了籌拍此片，已花了不少精神，他對此片的故事，是非常喜愛的，他認爲這個故事，富有戲劇情，戲味濃，且能表現人性最優美方面，情節異常感人，故他誓言盡一切努力，拍好這個戲。

吳家驤拍此片，已聘得最年輕的「亞洲影后」李菁担任女主角，這是目前正在走運的那一個，此外，尚有歐陽莎菲、嚴俊等。

在這部戲，李菁佔最多，她在片中是一個中心人物，演一個「乖女」。李菁從影以來，雖已貴爲「影后」，但拍時裝片並不多，以前拍過一部「珊珊」，奪得了「亞展」中的最佳影片獎。觀乎她在「珊珊」的表演，她演文藝片，是有過人之處的，她頗擅於表現角色的內心表情，表現情感複雜的角色，在她來說，並不困難。於「愛」一片中，她演的人物，也是屬於情感複雜的角色，這一次，她又可以盡露鋒芒了。

在李菁個人來說，她是比較喜歡文藝片的，這不是由於拍其他片如武俠片，較爲辛苦之故，而是拍文藝片，更能考驗一個演員的演技。

一直以來，李菁卽被目爲是一個演技佳的女星。確實的，她無論拍古裝言情片，或是古裝武俠片，文藝片，歌舞片，她都有突出的表現。

故此，與她合作拍戲的導演，對她是很放心的，而且，她爲人精乖，所以，與她合作拍過戲的導演，都認爲是愉快合作。

說來，李菁與吳家驤合作拍戲，這已不是首次，兩年前，他們曾合作拍過一部「野姑娘」，這是一部頗爲有趣的電影，拍成上映前，賣座成績不錯。

李菁看過「愛」一片的劇本之後，她亦很喜歡片中的故事，因爲這是她繼「珊珊」後第二部文藝片，故她當然更盡力而爲，希望貢出比之「珊珊」更進一步。

·金羅·

清彈淺唱
丹鳳

鹹濕影片，使人吃驚

英國電影檢查局，爲了說明它的檢查尺度，特別在電影俱樂部，放映一套鹹濕影片，招待兩千名影評家觀看。電影檢查處說這套「黃色」影片，是朋友送給他的。

那電影的鏡頭，原來是一個女子按照鼓聲的節拍在手淫。同時，兩名女子，在進行同性戀愛。另一個鏡頭，是一個全裸女子在被鞭子抽打。

這部片子，令到在場的影評家，大吃一驚。

老夫子要脫胎換骨

有綫電視，已決定「老夫子」片集人選，將在螢光幕上與觀衆見面。

希望是「舊瓶新酒」，「脫胎換骨」，不會是胡鬧的低級趣味。

春曉人歸時
連環故事

（六）妮黛聞悉訊，悲痛欲絕，萍與倫樹均認爲應通知楊之朋友，楊之短促生命，設想，妮諾，且要求楊只作普通朋友，不談戀愛，藉此對楊接近。楊病情日惡，知己之將亡，當縱酒以求醉，萍苦勸無效，央妮前往酒吧勸楊，妮因在酒吧向楊吐對林校長非常欽仰也，林已知彼病況，並囑同往訪林校長。

化身大盜
連環鉅劫案

（二）牛仔明星梁格（李察夏利斯）在馬德里拍片時，因故與導演爭吵，爲兩歹徒邀往巴黎，會晤神秘人物（阿道夫薛尼爾），并參加其所策劃之爆劫倫敦鑽石庫。

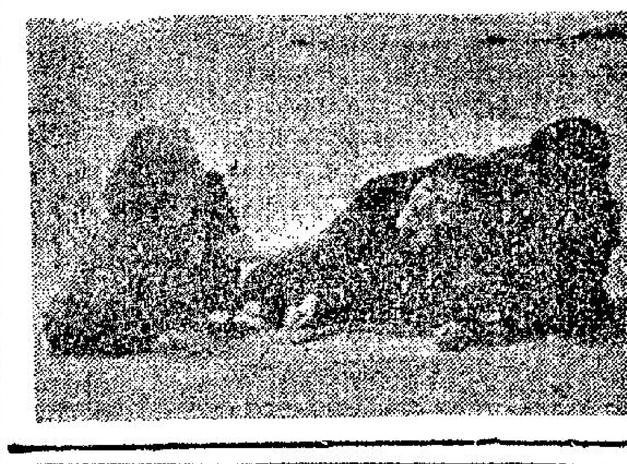

千手佛
連環故事

（八）趙雷、康妮奔至室後舞女宿舍，獲數名舞女助陣，打鬥之際，諸趣百出，趙更以玩具槍及烟花彈擾亂敵人，終於與康變脫險。

楊帆常讀演員修養書
高寶樹初做副導演頗賣力

新聞明星　貝諧

楊帆是邵氏公司旗下一個最具潛質小生。如果是以學問來說，楊帆也是其中的表表者，因爲他是一個大學生，又是畢業於藝專的，自小又對戲劇發生了濃厚的興趣，而演電影，是有一定的文學修養，否則也難把角色演好的。

所以，楊帆雖然戲拍的不多，但是給觀衆的印象却是極不錯的。難得的還是楊帆自己，他沒有給自己目前的順利而蒙蔽，他在拍戲之外，還常自修，多看些關於演員修養的書籍。

最近，楊帆所忙的是拍岳楓所導演的時裝文藝片「兒女是我們的」。

參加這部片演員的有凌波，楊帆以及其他的演員，更惹人注意的，還是片中的五個童角。這五個童角，都是從上次招考童角時，所挑選出來的，最大的那個童角，年紀十一歲，是個男的，據說他的學科成績不錯，現在已經是初中一年級生了。而最小的那個童角，也是個男的，年紀則只有五歲半，却是個淘氣的小傢伙。

楊帆還是第一次和孩子們一起演戲，所以他覺到特別的有趣，拍片時，他便忍不住地說：

「如果是多拍幾部這樣的片子時，連自己會變得跟他一樣了。」

在「兒女是我們的」中，楊帆便是這五個童角的爸爸，凌波是他的妻子，當然是孩子們的媽媽了。

不但是楊帆有這個感覺，連凌波也是這樣的認爲，而且認爲跟孩子們拍戲，有一個好處是整天與他們玩在一起，使人對時間的溜走，渾然不覺。在工作後，那一份疲勞，也似乎沒有那麼厲害。

高寶樹是這部片的副導演，又是由她教孩子們講國語的，所以，她和孩子們的感情更好，孩子們把她當作親媽一樣，她也把孩子當作自己的親生了。

新都　民樂　麗華　仙樂
上半週夜場滿座　請早訂座
十一點半優先獻映一場
本週末半夜場
國泰香港刺激間諜打鬥鉅片
鬥智！鬥勇！鬥艷！

千手佛
趙雷　康妮　狄娜　金川　陳浩　主演
彩色潤銀幕
編劇 陳銅民　導演 姜南　監製 朱國良

香港　中央　北河　英京　英華　油麻地　歌賓　樂聲
鐵定明天獻映
國泰影業公司文藝歌唱巨片
尹芳玲　陳齊頌　張清　鄧光榮　秦漢　鄭文芳　主演
沒有打打殺殺的鏡頭　却有如詩如畫的場面
沒有槍聲拳聲的嘈雜　却有美麗感人的低語
春曉人歸時
監製 羅秋湖　作曲 顧嘉輝　青年導演 羅馬　精心傑作　製片 江曼

樂聲新聲·國華大華·統一寶國·東城·快樂·東方金冠金門

東方　金冠　金門
時間 2.30　5.20　7.30　9.40
今天獻映·動人巨片
派拉蒙槍戰打鬥悲壯巨片
泰倫斯史丹　鍾娜柏第　李加度孟德賓　加路馬丹
四大紅星主演
壯士山河血

新都　民樂　麗華　仙樂　麗都
即映萬佛聲局奇妙武俠巨片
張美瑤　楊群　葛香亭　主演
七彩　青龍鎮

東城　快樂
今天續映
榮獲國際大獎
愛的世界
全世界影評人協會一致推薦
2.30　5.20　7.30　9.40
史超域格蘭加　主演
獵虎英雄不了情

國華　大華　統一　寶國
即日盛大獻映　五場國寶日
百代公司新佈局新綽頭爆劫巨片
化身大盜連環巨劫案
七彩闊幕
李察夏利斯　阿夫尼薛達　馬嘉烈李　主演

樂聲　新聲
最後今天　兒童不宜觀看
慾海紅蓮
明天換映
諜海神龍

港九首輪影院聯合廣告

東樂·新華·豪華·利舞臺·樂宮·麗聲·皇后·皇都

東樂　新華　豪華
今天獻映：環球巨片
佐治畢柏又一傑作
亂龍世界
都市萬花筒！人間衆生相！社會怪現象！
明天早場　新華：飛賊黑貓　豪華：錯入棺材錯死人

利舞臺　樂宮
今天　兩點半　六點正　九點正　不加價
美琴七彩
冷暖情天
茱莉姬絲蒂·彼得芬治
情海多波瀾！姻緣一線牽
利舞臺明早場永遠不分離

皇都　皇后　麗聲
皇都最後三場　2.30　5.45　9.00
茶花女　相思草　兩片一場映完
皇后　麗聲　今天最後
畢業生
明天獻映　主演彩色
三十六着

昨天絕早　滿滿
利華夢銘影業公司聯合出品
柯俊雄主演
龍門三劍客！
七彩闊幕

飛機機械工程公司在啓德興建 最宏大飛機庫
內部建無支柱橫拱達四百呎濶

【本報訊】香港飛機機械工程公司在啓德機場興建一新型機機庫，相信係遠東此類機庫中之最宏大者。

公司發言人謂，機庫由英國勒柏夫都民公司承建，而由本港金門公司營造。

內部無支柱之橫拱達四百呎濶，故機庫內之空位之廣大相信在遠東尙無出其右。

機庫側將建有辦公室及輔助工場，裝有電動大門，並有設備準備爲新型之飛機服務。

機庫之地面面積爲十一萬六千方呎，係該公司之第四個機庫，預定一九六九年底完成。

公司發言人謂，此項龐大投資，反映公司對香港前途之信心與及空運之日益重要。

又：啓德機場大廈東翼將于下月建成，但二樓之臨時航空公司辦事處則稍後始拆遷。

新翼與二樓相連，將使乘客獲更多坐立地方，此外，亦提供更多辦公室及商店，不致如目前之擠迫。

亞洲遊客來港 增加比率最快
可以保障其他國家減少

【本報訊】亞洲遊客來港人數之增加，以百分比計，較其他地區爲快。此方面之增長，將可保障美國及其他傳統遊客較多國家之減少。

八月份遠東區遊客，日本除外，增至二四二三二人，較一九五七年同期多百分之五〇點一。

旅遊協會負責人稱，吾人預期兩三年後方會增加之太平洋區內遊客，竟意外提早。

去月共有五萬五千人來港觀光，比去年八月增加百分之三三點九五。

又現時北歐人士訪港者，比一九五七年多五倍，斯干的納維亞航空公司總裁納信稱，如該公司之客機再度獲准開闢香港線，人數會更多。

納信謂：該公司之申請飛香港，今年正月時宣告延遲討論，已定十月初恢復商談。

北歐航空公司除派機飛曼谷外，今年四月又增開新加坡綫。納信希望能增闢香港線。

去年來港之北歐遊客有四七二〇人，一九六六年爲四一〇六人，一九五八年則祇有七二九人。今年首八個月，已有三四八九人。

市場漫步　卜頁子
假髮製造生意呈全面性好轉
星洲印尼設假髮廠 本港將遭劇烈競爭

最近十多天來，香港的假髮製造廠生產已呈全面性好轉，在七至八月間生產放緩及半停頓的一部份假髮廠，已經陸續恢復正常開工，其中有些產銷條件更好的，且要加班趕貨，預料由現在以迄十月底，將是生產最忙碌的時候。

最近本港假髮廠接入的新訂單，仍以美國最多，由於今年下半年美國客商的訂單到港比較去年延遲一些，預料大廠到了十一月仍然要趕貨，到了十二月初就要分批由空運趕赴美國，以便爭取時間在聖誕節銷售。

頃據假髮廠商消息：星加坡及印尼都陸續開設假髮廠，今後港製假髮的競爭對手將逐漸增加，因爲星洲及印尼的有利條件是人髮供應便利，他們製成的假髮，亦以美國、歐洲、澳洲爲主要市場，對香港假髮業的競爭趨勢未可忽視。

先就星洲的假髮業來說，目前雖然還在初創的階段，可是在短短的時間內，已獲得卓越的成績，根據星洲當局報告，在未及一年的時間，星洲數家主要假髮廠向海外各地輸出製成品，總值已逾五十萬叻元。這樣一個數字拿來與香港每年輸出一億餘港元至二億港元比較，可謂小巫見大巫。然而香港的假髮製造業是經歷十年的時間纔發展成爲亞洲區假髮製造業最先進的地區，以星洲目前所具的生產條件，今後假髮製造業將可獲得迅速的發展。

星洲與假髮製造業的關係可以追溯到一九六六年中，當時星洲商家主要是爲歐美的假髮廠處理大量來自印尼的人髮的代理，偶然也做香港廠商的英國等地。轉口印尼人髮獲得的訂單數達百萬元之多，而且考慮到這行業未來發展的遠景，星洲商家遂決定設廠製造，但稍具規模的假髮製造廠大部份是在今年開設的，目前分佈在裕廊與加冷盤地等工業區的假髮廠共有七家，此外還有很多以家庭工業的形式出現。由於假髮製造過程頗爲細膩，偏用的以青年女工爲主，初創期間各廠尙需由香港招請技術工人協助訓練基本的工人，目前各廠的技術和設計工作多由本地人担任。在裕廊工業區有一家假髮廠擁有工人超過一百名，廠房還有冷氣設備，據說和香港、南韓、台灣的假髮廠比較，星洲這一家可謂後來居上，有些海外買家甚至把它列爲世界上最新型的假髮廠之一。

目前星洲製造的假髮主要輸出地區計有美國、英國、丹麥、加拿大、巴西、法國、西班牙、瑞士、西德、澳洲等地。最近星洲的假髮廠獲得國際航空協會的幫助，今後可以由星洲把假髮空運至美國，其運費將以特別郵商商品計算。

其次說到印尼的假髮製造業新投資，現在印尼政府已核准一項與香港有關的投資計劃。其中之一是與印尼「PT INHAMEX」公司聯合投資在印尼泗水製造假髮廠的世界產品有限公司，資本額二十五萬美元。另一涉及與香港廠商的投資計劃可望於短期內批准。該香港廠商是祥記企業公司，該公司是與印尼的記公司在耶加達設廠。雖然今年上半年香港製造的假髮出口總值已逾一億五千三百七十萬元，比去年同期的八千七百一十萬元增加六千六百六十萬元，增幅達百分之七十六，但今後星洲與印尼的製品將逐漸與香港爭市場了。

澳洲五金業代表團 明日訪港 促進貿易
展出多種高質產品

【本報訊】昆士蘭之五金業出口代表團一行十一人，定明日由馬尼拉來港，促進澳洲與本港間之貿易關係。該團將在港逗留三日，然後轉往曼谷、吉隆坡及新加坡。

團長金寶爾，去年六月被任爲昆士蘭之工業發展部部長。

彼等此來主要目標之一，係展示澳洲，尤其是昆士蘭能以競爭價格，供應很多高價產品。

半島酒店舉辦新奇玩意 人體繪畫比賽
廿九日舉行「迷幻之夜」

【本報訊】本月廿九日，半島酒店「景緻」內舉行的是夠格的「迷幻之夜」，將有一項空前的比賽，那便是風靡歐美青年的新玩意——人體繪畫比賽。

這類人體繪畫的玩意，不必介紹，誰都知道是什麼，其新潮之處相信將令人一開眼界。

「景緻的是夠格」女經理史勿斯小姐表示：參加者越畫得野越好，屆時，兩名籌華濃化裝專家將任評判。選出兩名優勝者，獎品豐富而新奇，暫時不便在此透露。

施露華坐騎增多 神燈晨鳥順利好
（九月十九日、星期四）

今晨特別熱鬧，八時一刻仍未散操，週四而有此擠擁鏡頭，不易多見。今季人事變動，除鄭棣池紅上加紅，坐騎多到數亦數不清外，郭子猷向各方面發展，新增坐騎亦不少，最顯著者莫如施露華，大馬主黃氏旗下坐騎，有一部份已歸施露華主理，如助馬及小飛俠等，此系馬與蔡威及鄭棣池息息相關，今後圈中形勢更形複什。

小檳近課顯著好轉 萬壽無疆亦見飽滿

△經過數月來的休養生息，今年所見，身型神態有顯著轉進者，計有寶貝林、多勝、新圖、跑過、小檳、萬壽無疆、先、神燈、晨鳥等駒，而顯著見好者首推小檳，此駒上季長期見瘦，近已肥了不少，今季更得降班之利，重振可期了。

神采飛揚，季初定有佳作。

△蒙地卡羅一早由助手出試，輕馳半里，腳頭，鋒芒如昨，從神態言，較之上季尤有過之，馬王寶座，今季諒可蟬聯。

△郭子猷分試媚惑與及鋒，均跳一里，步稍快，步勁有增，頗有好感，它是有風濕腳病的馬，久休有利，目前班次已便宜，應有可爲。及鋒神采未算好，但班次上便宜之極，祇要路程適合，半勇亦可建功。

△六八年馬一般期望甚殷，但以愚見，馬平均質素，並不見好，雖其中亦有高材，但庸下者多，尤其復課後所見，絕大多數都未見進步，此或與普通年稚有關，但亦可見其底質有限了，近期所見，較有進步者爲順利，此駒上季身硬而未收身，近已轉成熟型，身亦轉軟，季初表現諒有進步演出。

神燈底質頗厚 近課神采燦然

△神燈底質頗厚，一經康復，定有好表現，近期所見，身型見好，神采燦然，健康上諒有轉機，今季應該有成，不過，鑒于上季星馳的突如其來，此駒恐屬其類，未宜隨便看好。

△晨鳥仍處第七班，大佔便宜，近期所見，神采飛揚，定進一步，今早由陳浩祥經試三段，過直路時徵有喘聲，是久休未操足腿條，無礙也，此是大熱門馬，時刻……

晨操快訊

中國佛教會會長 白聖老法師抵港
弘法宣講「金剛經」

【本報訊】我國佛教領袖，現任中國佛教會會長白聖老法師，月前赴東南亞各地弘法後，昨乘搭中華航空公司班機由吉隆坡飛抵本港，作爲期廿餘天之訪問。香港佛教聯合會會長覺光法師，偕佛聯合會會長洗塵法師等均前赴啓德機場歡迎。白聖老法師此次駐錫香港，應佛教聯合會之邀請，由本月廿一日起至卅日止（即農曆閏七月廿九至八月初九），每晚七時半至九時，在灣仔洛克道三三八號三樓該會會所，弘法宣講「金剛經」，白老戒律精嚴，辯才無碍，今次蒞港開示法要，實爲大佳機緣。

會操及飛行表演 駐港空軍昨舉行
慶祝建軍五十年

【本報訊】英國皇家空軍，駐港空軍，爲慶祝建軍五十周年，昨在啓德機場舉行盛大會操及飛行表演，港督戴麟趾爵士於檢閱空軍隊伍後，並參觀該項飛行表演。

首先由四架直升機揭開表演序幕，運送一批士兵至「戰場」上空，低飛至約有四五層樓高時，以繩索把士兵吊下及把一些傷兵抬進機艙，送往醫院救治，動作非常敏捷。跟着是九架獵人式戰鬥機在藍空翱翔，飛行隊伍成菱形圖案，是日各項表演均異常逼真刺激。

表演完畢後，港督戴麟趾爵士和英空軍遠東區司令許格斯爵士及其他皇家空軍共進午餐。許格斯爵士在午餐席上說：「半個世紀在歷史上雖然短促，但科學技術已有偉大的成就，飛機的速度和種類，不斷增加，軍事距離，而不一——那些能夠垂直升降的飛機在作戰中更形重要。」

他並且特別強調本港軍機力量，以及指出和航空及皇家空軍的長遠密切關係。

戴麟趾爵士說：自一九一八年成立以來，英國皇家空軍使成爲大不列顛的軍事歷史與繼承資產的一部。

港督亦向重返戰鬥隊的第廿八中隊致歡迎詞，於稱讚該中隊的重要工作時，港督說：「除了給保安隊伍以空中支助的主要任務外，第廿八中隊和香港輔助空軍的直升機，曾多次在普通交通工具難以達的地方從事救急飛行，而爲人所週知。」

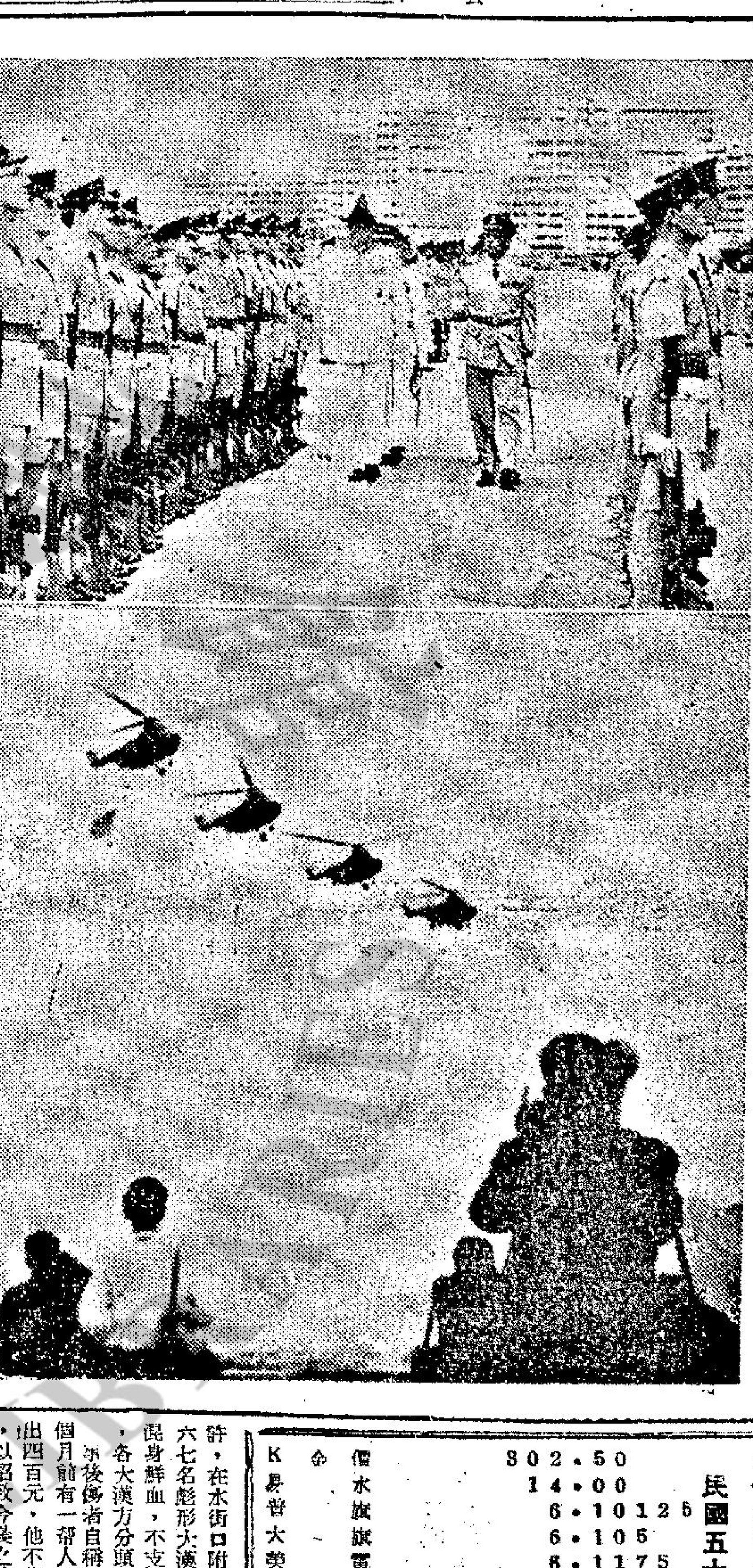

英空軍昨日舉行大會操及飛行表演：上圖爲港督檢閱各空軍中隊情形，旁爲皇家空軍遠東區總司令許格斯元帥。下圖爲旋風式直升機並排列隊飛行表演。

培道聯愛會 迎月晚會聯歡

【本報訊】基督教培道聯愛會聯誼部與仁愛堂青年部，定農曆八月十四晚舉行迎月晚會，全部精采康樂節目，由國際廣播戲劇團担任獻演助興，並設茶會招待。時間由晚八時開始，至十一時半返程，集合地點皇后碼頭，報名請到英皇道六號百利大廈三樓B座，電話：七〇九三九五，每位收費六元。

周綠雲新派國畫 明起在大會堂展覽

【本報訊】本月二十日至二十三日，香港大會堂八樓，女畫家周綠雲舉行個人畫展。其作品以純中國畫之工具及技巧來表現最現代的新派藝術，風格獨創，意境一新。強烈生動之色彩及富有情趣之構圖，多以鼓舞生命歌頌人生爲主題，尤爲傑出之特點，而爲當今中西畫壇同所矚目。

圖爲新派國畫家周綠雲女士

青年遭伏擊 被圍毆受傷
據說曾拒繳某種費用

【本報訊】港島西營盤水街口，今晨九時許發生一宗血案，一名青年被圍毆至遍體鱗傷，已被送往醫院救治。

傷者梁渠通，廿歲，塑膠工人，報住高街二十×號二樓，今晨九時許，在水街口附近，被六七名彪形大漢伏擊，混身鮮血，不支倒地後，各大漢方分頭逃散。

傷者自稱：在一個月前有一帮人要他繳出四百元，他不肯答應，以招致今晨之被人圍毆，警方現正調查該案之詳細情況。

港島西區民政處 新址定明日開幕
關祖堯議員主禮

【本報訊】港島西區民政處已訂定明日舉行開幕儀式，敦請行政局華人首席議員關祖堯主禮。並有區內六位男女耆老一併參加剪綵。

該處新設辦事地點在德輔道西二〇五號A，裝修已告完竣。樓下爲諮詢處並設有座椅及櫃台，在架上有各式資料及小册子準備予以市民取閱，閣樓設若干房間及會客室，室內有地圖及標誌着該區所屬範圍街道，南至堅道，般含道，薄扶林道，克蘭道，西由南灣，北達海旁直至曬腩洲。

開幕儀式完畢後，將有舞獅助慶。由香港東莞工商總會派員表演南北獅，嗣後設有酒會招待嘉賓。

西區民政主任吳國寧表示：民政處將辦事處搬離原有地方，而在旺市中設立，其主要原因就是易於與市民接近及保持密切聯繫，并徵集各方面意見，作爲政府施政的參攷。另一方面是向市民闡釋有關政府各部門工作，同時爲迎市民提供地方上興革的建議。至於市民本身困難與問題，例如，家庭糾紛，經濟援助，法律援助，職業介紹，租務問題，住屋問題，電費，水費問題等。民政處均可設法協助爲之解決。

至於區內有關公共利益方面，如交通、清潔、治安、市容、防火、市場、遊樂場所等問題，民政處將盡力改善。

吳氏又謂，爲實縮短與市民距離及與市民打成一片，民政處亦計劃舉辦有意義的康樂活動，如今年端午節在香港仔舉辦龍舟競賽，在本年未來中秋節日裡將會舉行提燈會等。吳氏說：我相信居住在西區的市民都希望將本區建設成爲一處樂土，而每一個居民都感到住在西區是一件光榮的事。

父母貧病入院留醫，而無人照顧的子女，送交保良局代爲義務敎養，九月廿一日賣旗籌款，亟應同情贊助。

謀得利琴行 新門市部 昨日開幕

【本報訊】本港「謀得利琴行」在中環雪廠街十號大廈之新唱片門市部，經於昨日下午四時舉行開幕儀式，由雷事夏貝爾氏親自主持。并請「新潮小姐」冠軍沈月明、沈夢娜表演。

旺角砵蘭街 破獲一賭檔 拘十四男子

【本報訊】旺角區警探昨晚十一時卅分，前往旺角砵蘭街三〇四號B地下一間樓宇，破獲一個賭檔，並拘捕了十四名男子。

據悉：警方人員是在較早時接獲線報，持手令前往搜查的，在該樓宇中發覺有十四人正在聚賭「牌九」，並當堂檢獲一批賭具及三十九元五角現款。這十四名男子今晨在九龍提控。

菲籍男子身上搜出 疑爲興奮劑藥丸

【本報訊】警方今晨在九龍尖沙咀拘捕了一名菲律賓籍的男子，並在他身上搜出一百二十七粒懷疑爲興奮劑的藥丸。

這名菲律賓籍男子，現年廿一歲，是在今晨一時五十五分被警方人員拘捕的。他刻下仍在警方扣留查詢中。而該批藥丸已被送往政府化驗所化驗。

日本煉鋼廠實現 鋼鐵生產自動化

【本報訊】近年以來，電子計算機在現代化工商業生產及管理中，取得了越來越廣泛的應用，尤其在重工業大規模生產方面，更是一日千里。日本鋼管株式會社屬下的京濱煉鋼廠，最近已完成了應用電子計算機自動指導鋼鐵冶煉的工作，並且正式投入生產。京濱煉鋼廠建立了應用各種大中小型電子計算機組成的自動化指揮系統，從接受定單、製造到落貨各項過程，都由電子程序機自動控制，不但快捷利落，而且絕無差錯，使日本鋼管株式會社的生產量取得大幅度激增。

圖爲日本鋼鐵管株式會社屬下京濱煉鋼廠自動生產操縱室一角。

宣傳大陸「赤脚醫生」
認眞唔怕面懵

中共近來大力宣傳「赤脚醫生」，左報上乃圖文並茂，描述「赤脚醫生」如何爲農民服務，行醫之暇，又與貧下中農共同勞動。

老友謂禁不住要問毛澤東計吓數先，共產黨統治大陸十幾年，揸到現在，農民仍然要打赤脚，冇鞋着，農民唔着鞋都唔拘，但地要耕田也，但係揸到醫生都有鞋着，到農村輪迴出診之時，居然亦要做赤脚大仙，咁揸法，成何說話！

有人會咁想，毛澤東怕窮到閣香之農民，睇見有鞋着之醫生就反感，所以下令到農村巡迴之醫生，行醫之不准着鞋，如果咁做法，亦太過虛僞，農民窮到成世人冇對鞋着，係佢地嘅醫生都打赤脚時，並不是係氣順番，而係對毛澤東統治大陸十幾年，揸到所有鄉村地區，旣無醫院亦無醫生，已經罪孽深重，眞係唔怕面懵！

據左報刊載，「赤脚醫生」不祇在邊遠地區出現，上海近郊川沙縣，亦有「赤脚醫生」，……「赤脚醫生」自炫……紅朝統治下之大陸，十數載於茲，仍然搞到人民不能食飽飯，人人有衫着有鞋着，有病有醫院求醫，而毛澤東仍以……之藥物，則大陸何以設醫院，大陸亦何必再設醫生。毛澤東用愚民政策，欺騙大陸人民，如果毛澤東及江青有病唔使睇醫生食藥，祇靠佢之「毛想」攪掂，則証明「毛澤東思想」可以醫病，但係兩年前毛澤東扶病上天安門檢閱紅衛兵，亦有醫護扶持，私人醫生跟尾，由此可知「毛澤東思想」去醫病，實在無此可能。

……到有醫院有醫生。再講，被毛澤東當作暴牌打出來之「赤脚醫生」，如何去「爲人民服務」？原來佢地一肩行李，則乜都在內，所有藥物、手術儀器，私人之行李……乜都齊晒，如此巡迴行醫，試問能夠醫乜？但係佢地有「毛澤東思想」。

左報如此宣傳，確係豈有此理到極，你話用「毛澤東思想」頂肚餓都得，用「毛澤東思想」去大殺紅衛兵亦得，但係話用「毛澤東思想」去醫病，則講出有人信，如果「毛澤東思想」可以代替醫生之手術，或以代替醫生所用……

晚唱　夏灣月

工商晚報金鈔報價
民國五十七年九月十九日（星期四）

K金價	302.50
星水	14.00
曾旗	6.10125
大一旗	6.105
英電	6.1175
澳天單	6.1075
加單	5.68
日元（每萬計）	163.25
宋紙（每披索計）	1.49
大坡	1.978
細坡	1.973
正啤（每百元）	64.50
葡幣	1.00
正鎊	14.58
澳洲元	6.79
泰幣（每百元）	29.15
台幣（每千元）	147.00
賀紙（每千元）	28.50
瑞士金價（每安）	40.35—40.65美元（升）
倫敦轉眼鎊	2.3897美元（漲）
告老士	2.3896美元（漲）
倫敦金價（每安）	40.50美元（升）
巴黎金價（每安）	40.58美元（跌）

（晨九時半報價）

外圍三地區金升
英鎊價續告回漲

澳門紙昨（十八日），英鎊及美元改新牌價，英鎊被掛低，港元價兌率，被掛低，一元港幣兌九角九仙七五葡幣（入價），出價，須一另二仙五港幣，才兌得一葡幣。此係昨年十一月十八日後，澳門政府第二次將港幣幣值改低。

貝魯特金報四一〇·六五（升），倫敦金價四〇·五〇（升），巴黎金價四〇·五八（跌），瑞士金價四〇·三五——四〇·六五。

昨K金市走勢：開三〇一·五，收三〇一·六二五，最高三〇二·五，最低三〇一·五，去息五角，上牌現貨六五〇兩，全日差升五〇。

電鈔按價見升，行情開金鈔，但價略，會起價。

今晨K金開市低二·五，比昨收市升·八七五，隨升·七五，截稿時五十分，再殘·六二五。

胡耀虹受聘赴英 友好在京漢餞別

【本報訊】銀界前輩，電影圈知名人士胡耀虹君，定明日下午十時四十五分，乘澳航班機前赴倫敦，受聘在當地一間著名餐廳工作。

由於胡君在港人緣極好，交遊廣濶，日前其友好已在尖沙咀京漢大酒樓設宴爲他餞行，是晚出席參加宴會的有本港「百勝」拔蘭地酒代理劉裕光伉儷、何偉文伉儷、王偉、夏萍、藍天、金雷、鄺山笑、李壽祺、高魯泉以及親友等百餘人，同時更獲得京漢大酒樓總經理當志雲報效全場「百勝」拔蘭地以饗嘉賓。

（圖爲各友好在席上與胡耀虹夫婦合攝）

東城 今天請早定座
越映越旺 欲罷不能 展期仍映
愛的世界
全港觀衆熱烈擁護，盛情可感！
一問看過此片親友，可獲保證！
寸寸膠片，閃鑠鑽光！價值連城，曠世難逢！二十年來，最人性片！
MISUNDERSTOOD

長篇卡通第一部邦片！
東樂 快樂 寶聲
週末午夜一場十點半！
飛天神童
"CYBORG 009"
七彩闊幕
國語對白 特技鏡頭 出神入化 銀幕上初見

麗斯 百樂門 皇宮 金國 新世界
狂滿今天仍映 兩點半 五點四 七點半 九點半
殘酷世界
明天早十一點 二點半 俠義英雄傳 加力士主演
展期今天最後
烈奇賭俠
明天 浩劫餘生 查爾登希士頓主演 七彩
明早12點四 神鞭俠 關德興 李紅
今天獻映 霍士戰爭文藝片
六月六日斷腸時 羅拔泰來主演 全部七彩
明早 黃金十萬醉打飛雄
狂滿續映 七彩 柯俊雄 李璇 江明 雷鳴
三劍龍門客
五場雙料娛樂
刺激緊張暴露肉感 孽海驚魂
艷舞樂部 全部七彩
明天 七七敢死隊

日活公司槍戰巨片
紐約·大世界·麗宮
今天請早定座
賭城三霸
石原裕次郎 寶田 二谷英明 眞理明美 合演
賭字當頭 銀彈掛帥
劫賭場 黑吃黑 硬門硬 神門刀 過五關 斬六將！！！
全部七彩闊幕
全部粗線條！

艾克尼克遂結不解緣

工商晚報

中華民國五十七年九月十九日　星期四　農曆戊申年閏七月二十七日

艾克尼克遜結不解緣

・士旦・

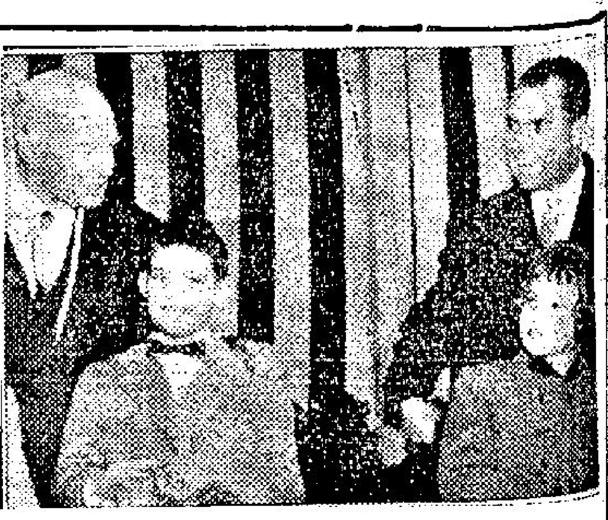

一九五七年，艾克、尼克遜獲選連任總統及副總統，在白宮就職典禮上，與大衛及茱莉合攝。圖左為艾克與大衛；圖右為尼克遜與茱莉。

　　一九五三年，艾森豪威爾和尼克遜拍檔競選成功，分別就任為美國總統與副總統之職。當年，他們在就職典禮中，曾合攝了一張照片。合照的還有艾克之孫大衛，尼克遜的女兒茱莉。那時候，他兩都只是四歲。

　　十五年後，尼氏仍然活躍於政壇上，艾克卻已年高退隱，可是，最近他們兩人的名字又被牽扯在一起，原因並不基于任何政治活動，只是，當年僅是四歲的大衛和茱莉，如今情投意合，緣訂終生，使世界人士再度將艾尼兩氏聯想在一起。

　　男女姻緣的確是很奇妙的，冥冥中自有安排，可不是嗎？當大衛第一次見到茱莉時，雖然只是一個年僅四歲的幼童，他已懂得目不轉睛地盯着茱莉，使茱莉留下一個深刻的印象。茱莉回憶起當時的情形時，甜蜜地笑道：「或許，大衛是因為我眼睛旁邊的黑眼圈，才特別盯着我看。因為，我記得清清楚楚，那天之前一日，我曾經在滑雪中撞上一棵樹，弄腫了眼睛。」

　　之後，茱莉第二次再見到大衛，已是四年後的事。一九五七年，她父親連任副總統，在就職典禮中，茱莉又在白宮碰見大衛。她記得，當時她只和大衛的姊姊一起玩木偶，大衛則在另一旁玩火車。此後數年，雖然彼此均住在華盛頓，但是很少見面，直至一九六六年，他和她分別進入大學唸書後，彼此才開始交往。

　　共和黨可以說是他兩之月老，當他們剛進入大學後不久，紐約省一個共和黨婦女組織，同時邀請他兩人前往參加一個午餐會。大衛接到邀請後，決定先和茱莉討論一下應否出席，他和她的校舍，只隔七哩的路程，經過三次電話上的討論後，他們獲得一個結論，就是他們還只是學生，不需要參加該等集會。但是，數晚後，大衛卻突然去到茱莉的宿舍拜訪，或許是茱莉的甜蜜聲音吸引了他，當晚，茱莉即打電話回家，向雙親報告說，她和艾克之孫——大衛有了一次約會。

　　大衛第二次的造訪，卻使茱莉感到非常尷尬。當時她正在宿舍洗頭，聞知大衛在客廳外等她後，急得不知如何是好，因為她不欲大衛看見她蓬頭散髮那副相貌。最後，她急忙打電話回家向母親請教應付方法，她母親對她說：「只管將實情對大衛說出便可以，妳可以說因為洗頭中，不便見他。」還好，大衛生性豪爽，富幽默性，對此卻沒戒懷。

　　自此之後，他兩人即往來頻繁，幾乎每週末都有約會，時常雙雙參加學校中之舞會和集會。間中，也去看看電影。

　　他兩人的羅曼史，首先開始吸引人注意的，是在一九六六年的十二月。大衛偕同茱莉出席一次國際青年舞會，當晚，他們玩得很高興，至凌晨二時許才回家，在茱莉家中，他們和茱莉的姊姊還暢談通宵。在舞會席上，他兩的蹤影被新聞記者發現，紛紛攝取照片，翌日在報章上就渲染起來。作為一個名人的兒孫，當然是大眾注意的目標，他們往往因而感到煩惱，不過，正如茱莉所說的：「如果我不是尼克遜的女兒，大衛又不是艾克的孫，那末，我們可能又不會走在一起了。」

　　一九六七年的夏天，大衛需要到芝加哥去工作，臨分別前，大衛向茱莉求婚，茱莉毫不猶疑地答允了。當時，他們並沒有禀明雙方家長，因為他們覺得這只是自己兩人間的事。分別後，他們每天通信一封或兩封，大衛是個有幽默感的人，他時常在信上畫上一些漫畫，敘述當日發生的事或是自己的近況，例如襯衫上破了一個大洞等。間中，他們也通長途電話，一訴相思。就是電話費已不知用去多少，在私訂終身後的三星期，茱莉才將自己的計劃告訴母親。但是，她要求母親不要向父親說及，直至十一月感恩節來臨的前夕，她才含羞告知了尼克遜。翌晨感恩節茱莉一覺醒來時，發覺門縫下有一封信，信上她父親寫着：「很高興知道妳和大衛的事。」

　　艾克知悉他孫兒和茱莉的婚事時，也驚喜交集。當然，他極滿意於這頭婚事，忙命嫣咪（艾克之老伴）將家傳之寶的一枚戒指交給大衛，作為訂婚戒。

　　大衛畢業後，準備步他未來岳父後塵，投身於法律界，茱莉則準備攻讀電視廣播業。茱莉表示：她希望將來有三個孩子，說不定，在二〇二〇年時，她的孩子又被提名競選美國總統呢！

大衛與茱莉雙雙出現於一九六六年的國際青年舞會上，被當地新聞記者發現，攝下圖片。於是，他兩人間的羅曼史開始公諸於世。

水銀瀉地　開酒會滿佈啦啦隊

・伊雲士・

　　伊雲士呢一次有機會大開眼界，因此即刻執筆寫「水銀」，報告香港左仔呢個活動。雖然伊雲士喺香港報界已經撈咗十幾年，見到之左仔無數，有起有跌。有的平步青雲，因為想前進而獲得升級，做咗老總或副老總，亦有人成世做記者，一做就做咗十幾年。但佢所撈到手之薪水，不及老總之四份之一，而且重冇房屋津貼。伊雲士呢次親眼見到之事，可以記落嚟，出一本香港一百年來之怪現象矣。幸而伊雲士對左仔之怪事見得多，唔至於笑甩個下巴。

　　呢件嘢先要講出個來源，伊雲士識得一個喺左仔報館做記者之老友，已經識咗十幾年矣，但現在仍然做記者。先幾年佢被派去九龍，專門做突發事件及社會新聞。呢條友英文幾好，可以講得寫得。當佢在九龍做突發新聞之時，常常去平安或者彌敦飲茶，嘆其一盅兩件，一方面等報館電話，指派佢去九龍各處，做個調查報導工作。佢時時買一份英文虎報，嘆茶時仔細睇一遍。伊雲士有時同佢一齊飲茶，問佢既然係咁愛國，點解唔睇愛國報紙，而去讀反動之英文報。佢笑一笑回答話：「我地之報紙，有乜野睇嘅，十攜九騙，不過係印出來傳工人階級睇而已，但信不信由你。」一份虎報，例必放低，究之佢唔敢持報紙帶返去報館者也。伊雲士此人份屬老友，因此唔想喺報紙上公開佢之姓名，以免佢受到此許。呢一次喺九龍，又碰到佢，佢攔住伊雲士曰：「喂，有兩張文藝滙演之戲票，你睇唔睇？」佢後來邀話先可以陪我去波斯富街參加一間左報之酒會，然後再通返九龍入場去睇文藝滙演。伊雲士見有此千載難逢之機會，當然立即應承。平時個間報館，銅牆鐵壁，不易闖入者也。同時伊雲士亦有好幾個老友記喺裡面做事，不過佢地並非正式左仔也。開酒會之時，鬧咗一個大笑話。酒會還未正式開鑼，客人滴酒未飲，已經有人大呼口號，而且此起彼落，豪氣風發。到場之嘉賓，亦只好舉傘相向，大叫大跳。事後據老友記話：呼喊口號，係表示精神勝利。會場中此起彼落之呼叫口號，是預先由報館「啦啦隊」安排好的。分爲六組，佈置在會場之四個角落及當中，搖旗吶喊，以助聲勢。

石山帽隨筆　為小國宣傳慶橋

　　報載巴基斯坦於八月卅一日，又送了一百個芒果，一百棵芒果苗給中共。一說到電訊，就不禁為大陸同胞發愁。這個國家簡直是跟中國人過不去，有心整蠱，不讓大陸同胞睡覺了！因為只要毛澤東一分配那批芒果，消息一到，不論打風下雨，子夜黎明，又得起來敲鑼打鼓迎接慶祝。

　　於是忽然想起：方今之世，乃商業世紀。而商業世紀之一大特色，就是宣傳。大國每年花在外國的宣傳費用，十分可觀。而小國窮國自然無法奉陪。可是而今卻有辦法與大國別一別「瞄頭」。

　　那就是祇要與中共有邦交的，大可學巴基斯坦，時不時送點土產。芒果易爛，最好是硬殼果如胡桃松子之屬，以便分發全國，易於傳送保存。於是鑼鼓一響，自大陸以至香港的外國記者們，馬上擒擒青去撲電報局。於是電訊滿天飛，胡桃松子，身價十倍，乃不宣而自傳矣！例如香港的我們，又怎知巴基斯坦的芒果靚？還不是就從鑼鼓帶來的消息？

　　中國地大物博，中國人無所不有，一向出手送禮，無一個民族能跟中國人比。中國君主專制時代，若遇藩屬之國（如今之越南、朝鮮等兄弟國）來朝，賞賜豐厚，有史可稽。動輒就是錦緞若干匹與玉石若干件之類。例如美國大使夫人朝見慈禧太后，慈禧給她的見面禮就曾使那位大使夫人受寵若驚。

　　可是到了「東方紅」時代，中國人卻成了穴居野處的人。什麼世面都沒見過，幾支芒果也出動到鑼鼓，為世所未聞。故小國欲想宣傳，此其時矣！

中外　以色列的素描

・一鄭・

　　以阿戰爭，自從去年六月，以色列以雷霆萬鈞之力，於六日內將阿刺伯聯軍擊敗，擴地三倍，進佔蘇彝士運河區。自此以後，以阿間戰爭，時起時輟，直至今年，仍無停止。阿刺伯國家要求以色列撤出佔領區；而以色列堅決表示：要依正式劃定邊界和約簽妥之後始行撤出。現仍雙方爭持，無法解決。以色列本為一小國，竟能以最小兵力，最短時間擊敗阿聯，可見其民族之強悍了。

　　以色列立國於一九四八年，它立國之初，人口不過七十萬人，阿刺伯人估佔十分之九，猶太人祇佔十分之一。先後經過幾次動亂，阿人受猶太人之威脅，乃大量逃亡，到現時為止，祇才有十五萬人。現猶太人已達二百多萬了。猶太人係世界最古民族之一，其語言為希伯來語。以國的猶太人有四份之三，是從世界各地搬來居住，所以語言也很複雜，什麼國語都有，另有英語、法語、印度語等等。猶太人多信奉猶太教，阿人則多信奉回教，猶太人和阿人也有信希臘教，天主教和正教。

　　以國的猶太人的主要事業，多是植果樹，阿刺伯人則多種植穀類。南方的拜多恩人則過着遊牧生活，他們的主要職業是飼羊駱駝。據說：世界上約有猶太人一千二百萬，但是住在以色列的祇有一百多萬人，其餘一千多萬，他們都分佈於世界各地，多是落於經商。以色列首都是台拉維夫，這都市是在建國時，即以該市為第一個首都，它原是雅法附近一個荒村，在不够廿年間，變成了以國最大的城市，這裡約有居民四十萬，稱為世界唯一的「猶太城市」。這裡的建築物設計優美，顯示出是一個現代城市。它也是以國的經濟中心，大約有銀行五十多家，至於進出口商及小型工廠，更不勝其數。鑽石雕刻是這裡的主要工業之一。鑽石來自南非，在這裡雕刻成美麗飾品，銷世界各國。在台拉維夫南部則是雅法古城，這個城裡的居民多是阿刺伯人，建築古香古色，與新建的特拉維夫的新型建築迥然不同。

　　以國第二個城市是海法，人口約有二十萬，也有許多新型的樓宇，建築和街道，它是以國的主要港口，美國出入口物資，大多向這裡起卸及裝運。

　　以國的地理環境很特殊，很少大河流流入地中海，縱的河流祇有一條作為邊界即約旦河，由北部沿着東部國界向南流入死海。在首都以南若干里地方，一直伸到紅海岸的尼吉夫區，是沙漠地帶。目前還是一片處女地，若加以開墾，可以維持數千萬人的生活。經以色列的整理，尼吉夫沙漠有一部份已變成半沙漠地區，許多新的移民都在那裏開墾，並且設立了農業合作社，逐漸把這塊沙漠變成肥沃的綠洲。以國正計劃從以國中部敷設大水管，吸取河水至此灌溉沙漠區的農場。

　　離開特拉維一小時的汽車行程，便到達耶路撒冷的新區，這個城自從停火後，已成為中立區。新區的居民約有十六萬人，這裏的街道、住宅、商店、旅館、公園等，都是新的建築物，成為強烈的對照。這個以色列小國，建國祇有三十年，便能將這塊荒蕪之地，建設起來，前途是未可限量的。

為小故行兇

・丙丁・

　　為雞毛蒜皮小事動輒行兇，可能使多數人為之驚異，但刑事學家則不以為奇，他們知道人類常為一毫幾分而動手殺人。

　　講一講，一句話，或惡意地睇一眼，結果可能發生兇殺事件。人類就是那麼小氣及不能忍受的動物。一個大賊開槍殺死事主，因為他不肯交出巨款，這也許是行兇的「藉口」。但是為了一些零碎錢而起殺機，應該作何解釋呢？為了一個星期損失卅先令，就起殺機。緬甸人森杜在倫敦動物園看守一頭大白象，管理主任阿里返加爾各答渡假期間，他管兩頭大象，阿里由印度返英，把他調到少卅先令的工作去，他失去了一份可觀入息的差事，便起殺機，來晚用斧頭砍死阿里，被判無期徒刑。

　　格拉斯哥最近發生一連串的「無動機」嚴重案件，幾個青年向一十七歲男子詢問醫院去那一條路，當他告訴了他們，結果是被刺了一刀。格拉斯哥城的天主教大主教史根倫說：「我們面臨着一個無法無天的行暴浪潮，不可理解及動機不明。」

　　英國也有充滿無理智與意義的兇殺案：有一位少校是個在布里坎執業的律師，受人尊敬。太太嘉芙蓮常打斷他的消遣，叫他「……今晚要洗澡」，他厭極了，本來可以申請離婚。但是他設法毒死她，她的屍體後來掘出再驗，發現許多砒霜，少校被判處環首刑。

　　可是還有其他若干兇殺，似乎全無動機。英國波格山區的活特府邸，管家波里已服務廿二年，他的僱主伊達娜及瑪花，一向對他的喝酒習慣，能夠忍耐。但有一次他太醉了，主人忍無可忍，下令開除他，用廿四小時通知着他離去，發給他兩個月補薪。次晨，這個管家把早餐送到客廳，然後用獵槍把兩姊妹的主人擊斃。那時他落淚不已，被帶走時說：「這是一場惡劣差事。」他的結局，與其他把生命看得爛賤的人無異，殺人者死，最後是判處吊刑。

性慾的週期性

・何國華・

　　生物學家已告訴我們，他們觀察動物生活的方式的結果。凡是動物，其性慾是有週期性的。或可以說是季節性的。過了那一個季節以後，雌性的動物，便絕對不肯讓雄性動物去觸它，在動物的世界裏，雄性動物很可憐，它有所求未必能獲雌性的歡心，「生殺」之權，完全是操在雌性動物上。

　　但是人類性慾卻沒有季節性的，他們一年到頭，隨時都能引起性行為的興趣。可是這一個理論，已被近代的心理學家推翻了。他們的研究結果，認為不但女子的性慾，由於月經的影響而有週期性，即男子亦有性慾週期性的現象。雙方面的性慾曲線，都是成波浪形的，而非是一條水平綫。例如英國華嘉醫師，在他所寫的一本「人類的生理」書中，便已指出，男子雖然並無如女子的更年期生理的變化，但在他漸呈衰老，與失雄風之時，亦即在進入更年期之前，顯出了性慾強烈的跡象。

　　女子的性慾波動，更為顯著。但是觀察研究女子性慾波動的情形時，卻不易將她們生理上的特徵與心理上的，以及受社會、環境、教養、文化和道德的影響，分列開來。

　　心理學家曾在英國及美國進行了一系列的調查研究，其結果指出：大部份的女子，在月經來潮之前後兩個階段，性慾最為強烈。但是也有一小部份的女子，卻在每一次月經來潮的當中，感到性慾特強，而且非要在那一個階段解決，方才能獲得到真正滿足。

　　在月經來潮之間的一個時期，正是女子卵巢排卵的時期。在這一個時期與異性發生性行為，最易於受孕。亦即以安全期避孕的辦法中，最不安全的時期。本來，女子在這一個時期產生性慾，是非常合於情理的。上天做人，就是要女子傳宗接代，在這時期進行性生活，正好讓她們負起了這傳宗接代的責任。可是令人感到奇怪，而且不易解釋的，就是大部份的女子，並不是在這時期中，產生性慾。心理學家解釋說：那是由於她們受了環境的影響。

　　在月經來潮之前，夫婦間已知道將有四五日以上的時間，不能過正常的性生活，因此他們便盡量爭取時間了。

香港地　烏鴉扮鳳凰

　　酒吧夜總會林立的尖沙咀旅遊區，晚上有兩種人妖出現。一種是專門兜搭那些愛嘆後庭花的外國男子遊客，另一種是陰陽倒顛，以男扮女表演艷舞。前者幹這行的有十餘人，後者則有四五人，從未給警方檢舉過。

　　首先談第一種人妖：他們疏得髮光可鑑，手帕露出一半，愛穿花色夏恤或雜色恤衫，衫腳總是掃進西褲裡，故意把整條西褲讓人一覽無遺，褲的後袋掛上一條鮮血色手帕，這是他們勾當的特徵。他們行路時三搖兩擺，十足「鷄型」，好此道的外國遊客，早有貼士教他們如何找尋目的物。在酒吧裡，一發現這類型而又合胃口的話，便可拉他一邊斟。據說代價起碼一百塊。有時因人而施，遇着對方是闊客，這些人妖可能索價多至美金五十。他們以前分在兩間大酒店附近的酒吧活動，候客光臨，現在則集中在一間地窖酒吧裡。

　　至於第二種人妖則出現在金巴利道一間知名的酒吧。這間酒吧每晚均宣傳有肉感法國女郎表演艷舞。表演的不外是四五名輪流演出。如果不拆穿西洋鏡，顧客們沒法相信她們是外籍男子扮演的。她們個個是雪膚花貌，胸部豐滿，乳溝畢露。據內幕消息透露：他們曾做過一番功夫，借助藥物把雙峯凸出，以假亂真。其實他們百份之百是男性，假如稍為留意清楚他們的喉部，那個喉核便無所遁形。或問這間酒吧為甚麼不索性聘請外國女郎担任？這答案很簡單，酒吧晚晚表演，如果聘請外國女郎，殊不合化算，現在以陽易陰，既可把顧客當羊牯劏，皮費又相宜很多，在外國的夜總會或酒吧，這類缽頭是時有演出的。

・叔台・

過來人語　男女浴室名同實異

　　十八年前，本港有份出版刊物錯誤地報道了「男子浴室」的內幕，差點惹起官非。錯在何處，是「男子浴室」被誤解了，以為其中有女人按摩。查實絕非，男子浴室裡男子「清一色」，不要說是女人，雌蒼蠅都不歡迎。那是男人的樂園，拒絕女賓，而且侍應工作人員中無女性。那是說，領有牌照的男子浴室，與無牌的女子按摩浴室有別。浴室之名相同，內容各異。過去有此誤解是男子浴室少，現在香港人大約都可以分清楚了。外省人喜歡上浴室的習慣，多過本地人。

　　清一色的男子浴室，分盆池大池兩種。而按摩、捏腳、擦背、扦腳等等，一應俱全。現在的取價是大池三元、按摩三元、擦背三元、捏腳三元、扦腳兩元，如你來個全套，便是十四元。另加小賬。去男子浴室者不可不知，小賬打賞，必須從豐，因為浴室職工的主要收益，靠小賬，而逢年過節，老浴客應有例外打賞，是浴室業傳統如此。扦腳是一門專門技術，有「脲爪」的非醫腳不可，這門技術靠眼力，靠手力，大有高下。

　　港九現在的男子浴室，總共才得「日新池」「香港浴室」「溫泉」「長樂」「浴德池」「新生池」六間，但是女子按摩浴室呢，則多到不可開交了。到男子浴室你可以祛除疲勞，恢復精神，到女子按摩浴室麼，則大多數是越去越疲倦。因為，為你服務的是女人。

　　女子按摩浴室，現在是怎麼一個情形？說來也怪，香港九龍，取價不同。香港方面，是五蚊一個鐘，兩個鐘起碼，即是說你的「最低消費」是十蚊。九龍是四蚊一個鐘，也是兩個鐘起碼，「最低消費」是八蚊。什麼享受呢？有一個女按摩走進房來，對你「單對單」按摩。如何按？如何摩？恕過來人不在這裡賣公仔畫出肚腸。反正是「浴客之意不在浴」，一切可以想像。大致是兩個鐘起碼，女按摩師可以為你按摩二十分鐘上下。如你有「按摩」之外的要求，另收一大致是三張左右可以「擺掂」。所付為女按摩師獨得，無須與公司分賬。按摩院公司方面，靠的是折鐘，四六拆，資方取六成，勞方取四成。現在一般女子按摩院，生意好的可以做二百個鐘，差的在一百個鐘上下，有利可圖，但派支方面的皮費相當重。普通女子按摩浴室，有十幾個女按摩應市，以半老徐娘為多。

　　兩個鐘起碼何所指。意思是你可以在女子浴室裡睡足兩個鐘點。替你按摩過的女按摩工作完畢，你仍可以獨自睡十十足足兩個鐘，與舞廳舞苑之十分鐘八分鐘算一個鐘不同。

糖尿

　　……紀，既為女兒身，又手段八面玲瓏，生涯頗不俗。適者，輾轉得人介紹，知一商行經理擬投保。經理姓丘，年四十許。青姑於是日日趨前侍候。蓋側聞丘某欲投保美金十萬，大客戶也。

　　進行累月，丘某似有投保之意。青姑更不敢稍懈。一夕，丘某與青姑晚飯後，餘慶未盡，提議赴夜總會謀一醉。青姑亟應諾，願先返家更衣。丘某於是車送青姑返香閨。青姑邀入小坐，自言小姑居處，并無不便。丘某於是登堂入室。青姑居北隅大廈一單位，室頗大，佈置殊雅潔。入室後青姑親奉酒食，然後入內沐浴。無何，青姑衣薄紗浴衣自內出，手携晚裝兩襲，請代選擇。自言與經理偕赴會，不敢輕率也。丘某酒後，目迷五色，不克自持，遂擁青姑，并大恣手足慾。青姑但咭咭笑，欲拒還迎。貽劍及履及，青姑突取出已清繕保單一份，請簽署，然後爲所欲爲。丘某不假思索，立簽署其下。青姑於是嫣然投懷。床第間青姑始知丘某固個中健者，併力以迎。

　　翌日，青姑赴丘某寫字間，索「小便」若干，以供保險公司醫生驗身用。經檢驗後，嚇然發現丘某患「糖尿病」。保險公司拒受保。實則丘某陰置白糖小許放小便中，青姑與醫者，俱受其愚。

百鍊鋼

快訊

……相信將令人一開眼界。「最被的是麥格」女經理史勿斯小姐表示：參加者越來越好……

……亦無醫生，已經罪孽深重，現在仍以「赤腳醫生」自欺……「毛澤東思想」去醫病，實在無此可能。

欲罷不能　展期仍映

世界

二十年來，最人性片！

艷舞　全部七彩艷舞大姐

巨戰七彩片　敢死隊

昨又狂滿

龍華不日加入

蕭芳芳　胡楓　孟莉　俞明　高明　戴偉光　王愛明　駱恭

志聯熱鬧喜劇

賊千金

全部伊士曼七彩闊銀幕

刊登廣告請撥電話七三〇七〇八洽

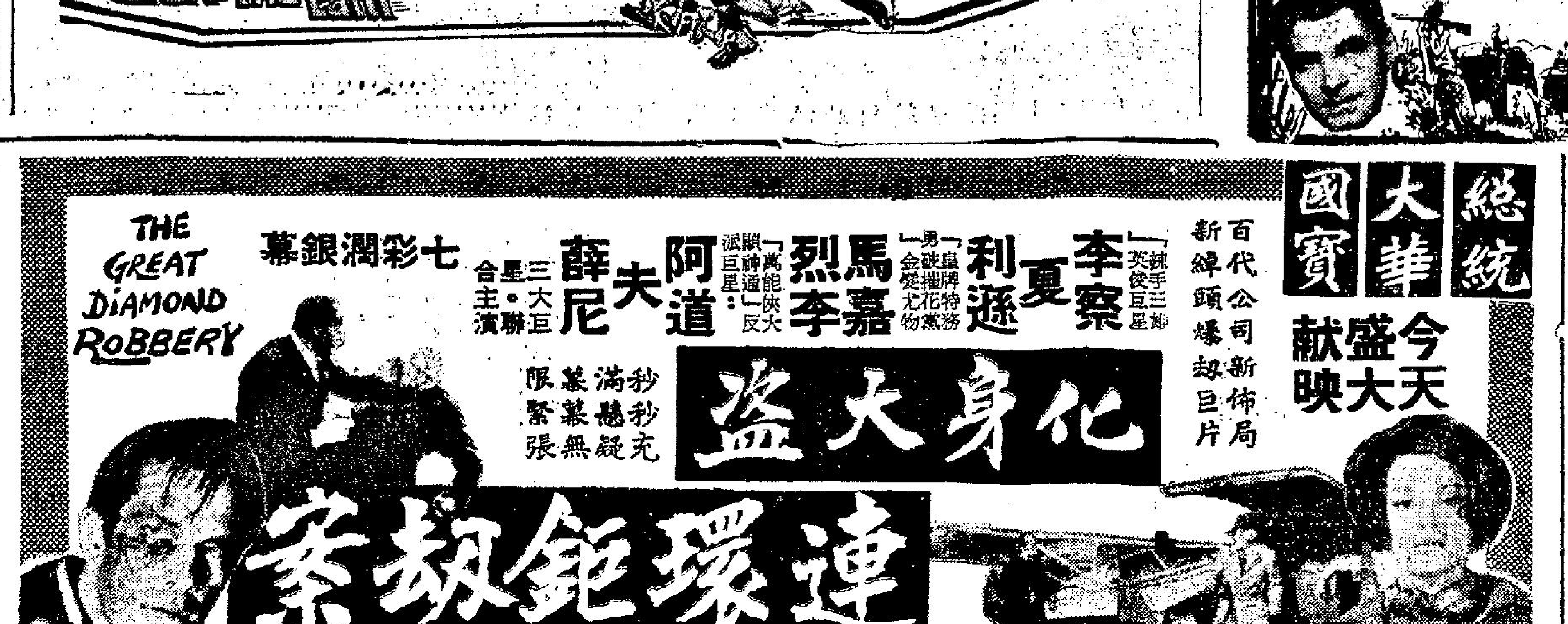

心理測驗・有助修養
你應怎樣去渡難關？

・世文・

我們在緊張情況下所作的反應道出很多有關我們究竟眞正是怎樣的人……你祇能活廿四小時的基本性。試想像有人對你說從現在起這些最後的時刻？請小心想想然後決定。你將如何度過的答案要儘量是個人情況的和具體明確的。

現在，下述三類反應中那一類最能描述你在最後廿四小時內將怎樣做？請圈出一類。㊀X類——在這個時候，我將設法完成一些眞正特別的事情，或最少度過我爲我自己所能計劃的最理想廿四小時；㊁Y類——我將設法把我的一切事情處理得整整有條；㊂Z類——我將一如平常的做事，並不會改變我的活動的常規。

然後，你到時工作的方式怎樣呢？請把下述三類中的一類圈出來：㊀A——我將絲毫不會加速我的平常步伐或心跳；㊁O——我將會更爲迅速行動。我定將會匆忙倉卒；㊂U——我將會處於一種絕對完全恐懼的狀態中。

現在，又請看看下文所述你所圈出的上述兩類（用英文字母表示）合併起來的含義，也就看到你的答案對有關你自己個性的披露了。計共九類，分析如下：

㊀XA類——你對於你的一生境遇和你的個人生活兩者都感到不滿。雖然你不斷設法謀求改進，但是你所進行的每項計劃似乎結果都是使你心灰意冷，因爲你所眞正夢寐以求的是一些大變動或改變。你覺得你自己爲習慣和積習的無形桎梏所羈繫，而你欲斷然一次過擺脫這一切無形的桎梏。煩惱就是你太過多依靠週遭環境和別人的決定。你祇是一味希望，而不坐言起行。你確是本可把你的生活改變得好一些的，但是你將要鼓起勇氣來作出你自己的決定。

㊁YO類——你生活的態度太過消極。祇有在神話中才有一位迷人的王子騎着一隻白馬疾馳而至，然後輕輕地載走你脫離這一切的一切。或是一位仙女用她手中仙棒輕輕一揮，就使你免受勞役之苦，並使你的一切秘密野心一一實現。

㊂ZA類——你是生氣勃勃的、積極的和有力的。對於你來說，有問題存在就得加以解決，有障礙就加以克服。你喜歡繼續不斷地保持忙得不可開交，並使事情當即辦妥。你的大滿足之一就是每天能夠檢討一下當天的工作，你在一天中可能做了超過你所需做的事情。你雖然滿懷大志，雄心萬丈，但是你並不喜歡含糊空泛，妙想天開或是長期制定的計劃。

㊃ZO類——你是强力和軟弱的奇異混合體。雖然你是辛勤工作，性情和順，並具有一種敏銳和組織良好的頭腦，但當備要面對一些新頴的和不熟識的情勢時，你就頹然畏縮了。你討厭失敗（或甚至討厭犯錯誤），這就是爲什麼你墨守成規，並規避過上那些你可能被迫要臨事周章的情勢。有時，你被人指爲太過謹慎和缺乏主動，而這點是令你驚愕不已的。「永不要使人產生一種壞印像」就是你的信條。你應該設法更爲冒險大膽一些的。

㊄XO類——仍是無憂無慮的，三心兩意的雜亂無章的，並且常輕率作出計劃和造成一種形勢而不對後果深思熟慮的。你常常要求朋友協助而願擾朋友，然後拒而不納他們所設法提供的良好意見。愉快地，你的活潑和相當靜變的個性是有一些積極方面的：你是愉快地樂觀的，具有豐富的想像力和眞實的創造力。如果你集中於一些重要計劃上而不是把你的努力分散於一切看來好像有興趣的事物上，則事情將會好些的。

㊅YA類——你是冷靜和心平氣靜的，具有一個清楚和有邏輯的頭腦。朋友和同事常以你爲馬首是瞻。你可能趨向於太過邏輯化，並且對於那些比你更爲直覺，情感用事或雜亂無章的人作不必要的懷疑。你的主要問題就是有着對前途過爲黯淡的趨向。不要這樣！你是一個良好的有爲之人。而如果你能更爲樂觀和利用你的一些「担憂成就的精力」，則你的成就是未可限量的。

㊆ZU類——你常感到你是不幸的，感到人們不喜歡你，那麼結果改善你的生活的奮鬥要點何在？也許你有時是不幸的，亦也許有些人會對你拒斥過——那有怎麼關係呢！快樂和成功的新機會正多着呢。試試機會吧！

㊇XU類——你眞正的應該設法對你的工作，你的家務、你與朋友、家庭和愛人之間的關係更爲放寬和客觀一些。這麼一來你的生活是一長連串危機，你要被迫在這些危機中進行鬥爭，這些鬥爭雖屬徒勞無功，但是却是一種美德，因爲這是對你所看見在你週圍的愚蠢、懶惰、混亂和缺乏關心所展開的一種鬥爭。

㊈YU類——偉大的功績和重要的事業並非爲你而設，而你有一部份是對的。你討厭出乎意外的事，以及任何意想不到的倒退或失望的。無論這些事情是如何細微都足以替你帶來痛苦的。你最要緊的就是希望有安全的感覺，並寧願在一個可靠的和熟識的環境中生活，避免大膽和大宗。你應該這樣自我保護嗎？你是較你所想像的爲辣手難辦的，如果你確欲嘗試的話，你可能學習享受一項更爲冒險的生活方式。

香艷有趣・不可思議

天體會與心理治療

・芹惠・

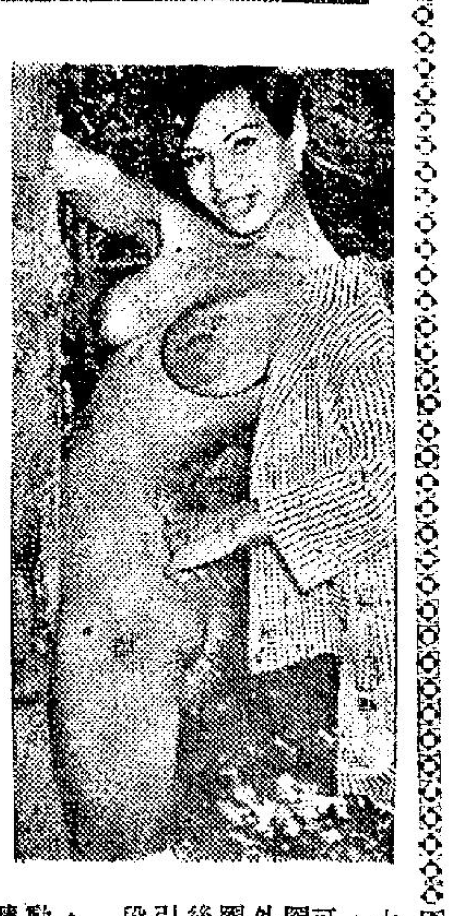

自從佛洛依德將心理學的境域發揚光大後，人們開始認識「潛意識」與精神病間之關係，也明白心理治療的重要性，於是，後起之心理學研究者，紛紛埋首在該方面發展。

在佛洛依德的時代，心理治療還只是在啓蒙期，當時的精神病學家，採用隔離的方式去治療他們的病人，使他們在小室內，面對牆壁，與一切人脫離關係，可是，今日的精神病治療，却已大大的改變了方式，專家們經過多年的研究與實驗後，創設了一個名爲「裸體馬拉松治療法」，這個治療法的方式和佛洛依德的恰巧相反，不但祇不需要隔離，而且還是集體接受治療，病人們數人一組，一起手牽手，面對面，並採取座談會的形式，彼此交換意見。

「裸體馬拉松治療法」的形式，和天體會有點相似，每個人均須赤身裸體，一絲不掛，通常，治療法分成兩部份，第一部份是在一個水溫達九十八度左右的水池中舉行，接受治療的二十個人爲一組，二十人中男女各半，然後，使女子站在水池中深可及腰之處，圍成一小圈子，男子則在女子之外圍，合攏成爲一個大圈子，彼此面對面，其後，再由精神病醫師指引下，輪次進行幾個階段的動作。

第一分鐘的期間內，每對男女祇是站立不動，彼此凝視對方的眼睛，第二分鐘時，他們即彼此伸手互握，第三分鐘時，醫師說：「頸」！他們即將手放到對方頸上，最後一分鐘姿勢不變，但是閉上眼睛，之後，圓圈移動一格，使男女互換伴侶，重覆同樣的動作。

離開水池後，該等接受治療的人，即全體進入一間房間裏，說出自己在水池中，輪流進行那些動作時的感受，據說，這個心理治療方法極爲有效，甚至那些在以前很難加以醫治的緊張症，精神分裂症，偏執狂等病人，經過該種治療法後，病情也大有改進。

裸體馬拉松治療法的原理，是基于一種心理上的「高潮」現象，這種「高潮」來臨時，整個人有一種飄飄欲仙的感覺，等如吃了迷幻藥後的反應一樣，心裏有什麼抑鬱，即會全數吐露出來，使他內心的憎恨，與及不滿的情緒消雲散。

以前，在裸體法試驗成功之前，精神病醫師是採用一種所謂「情緒飽和」的方法，使精神病者能獲得那「高潮」，情緒飽和的方法，是使病者居在一間房內，盡量享受他所喜愛的食物，娛樂等，例如，他喜歡看綠色草原，那末，從電影機大量放出綠色大草原的圖片，讓他飽看，如果他喜歡吃牛扒，那末，盡量讓他多吃，總之，充份滿足病者的慾望，使他能情緒飽和，然後，就產生一種心理上之高潮，盡吐心中塊壘，病情跟着減輕和好轉。

但是，裸體馬拉松治療法來得比較有效，赤身露體，使人心理上消除束縛感，浸在高溫的池水中，再加上與異性的肌膚相接，使他們進入幻覺的境界，因而產生心理上的高潮，那時，他們很可能會想起很多恐怖的事，或許是回復童年時代的回憶，精神病醫師，就從他們的表現裏，找出他們所以不能適應社會的原因，加以醫治。

從表面看來，該治療法似乎是不可思議，而且是帶有猥褻性的，事實上，男女同時裸身赤體，浸在水池中，而且還要互相撫摸、擁抱，確實是會令人心猿意馬，綺念叢生的，幾乎每個接受治療的男子，都有「勃起」的生理衝動現象，這是很正常的，不過，醫師們已嚴厲訂下數條守則，以限制他們男女幹出越軌的行爲，同時，由於每對男女的接觸時間只有四分鐘，很難會發生什麼非禮的事情。

美國長堤州立大學的哈曼博士，是首先將裸體治療法的學者之一，有一次，他偶然聽到一些喜歡裸體的人，談及他們裸體時的感受，哈博士靈機一觸，即嘗試將該等感受和心理治療聯想在一起。另一方面，一位名叫賓甸的心理學家，在實行心理治療時，發覺病人們在脫去衣服後，往往有較佳之表現。於是，他想到，人類的衣服是一種遮蔽，在某些人的心理上，假如這遮蔽布被除下的話，那末，人們在心理上與及精神上都會自然很多，沒有矯揉造作的情形。這樣，對心理治療是有很大裨益的。於是，他將這個想法向全美心理學會主席報告。同時，經過各會員交換意見後，大家都認爲，一種裸體的馬拉松心理治療法，可能會使人增高自發性，減少內心的禁制與及反抗的情緒。

因此，賓甸和哈博士就主持了第一次的實驗，邀請十名男子，十名女子，其中包括王老五，已婚，及已訂婚的，參加該項裸體實驗，在實驗前規定：一律不會有心理病的藥丸，不准有照相機，不准飲酒，不准有過份的性表露。

最近，加利福尼亞州心理學會，經過四小時的激烈辯論後，決定採用該裸體法，作爲心理治療法之一。正如他們所說：「這個治療法是値得發展的。」

她想再見他一面（四）

——她是一個銀行的行員，在寂寞之中，忽然見到了一個男子………

到了第二年的四月，她的心情比較要好得多了，她開始到外面去玩了，有時，她的心裡面，好像是充滿了歌聲，她對於衣着，也開始注意打扮了。

至於銀行裡面的人，好像每一個都是懶洋洋的，甚至於連那個司閽的人，他也是整天假掛着笑容，輕輕鬆鬆的，連一點勁兒也沒有。

說到這個司閽人，那也眞是天曉得，原因是他根本就沒有見過那個搶刦銀行的歹徒，因此，這個歹徒到底是甚麼樣子，他是根本沒有辦法弄清楚，另外，也許是因爲事情已經過去了，因此，他對於那些銀行裡的人，也並沒有怎樣完全注意到。

可是，就在這個時候，那個傢伙又到了銀行裡面去，不過，當巴妮絲最初見到他的時候，他是並沒有一點點不安的感覺，她的心是完全跳得非常正常，同時，她也是低頭在工作，可是，當他朝着她笑，他的視綫，與他的相觸的時候，她也開始對他報以微笑。

他是繼續不停的望着她，這一來不打緊，她心裡面的那一段鎮靜的勁兒，却是完全消失了，尤其是她全身的血液，到了這一剎那間，却陷入極大的緊張中。

他後來朝着她那邊走去，他的臉上，更是充滿了神秘的顏色。

現在，他終於走到了她的櫃台前面去，同時，更是朝着她遞了一張紙片。

到了這裡，巴妮絲是再也沒有辦法忍耐了，她開始叫喊了，起初，她祇是喊了一聲，後來，她簡直是用手去按了自己的喉嚨，放聲大喊。

那個青年一見這副情形，神色緊張，立即往外跑，並且希望能夠安全的逃了出去。

可是，那個司閽的人，在這一刻中，却是拿出長槍來，對正了他的背部射擊。

這個司閽人，祇是射了一槍，結果，這個青年便是應聲倒在地上，當司閽人提着槍走了過去時，他的手中的槍，是仍在冒烟，他仔細看時，始發現他這一槍是射得特別的準，是眞的要了這個傢伙的命。

巴妮絲並沒有因此而昏倒，不過，那些銀行裡面的人，却是七手八脚的將她扶到裡面去，她的手裡面，是仍然緊緊的握着那個打刦銀行的匪徒，所留給他的紙片。

那些人見她的手是握得那麼緊，立即用力把她的手拉開，同時，更想能夠看清楚，這張紙片所寫的到底是甚麼東西。

由於當時她是在總經理的辦公室中，總經理好奇的問道：「那上面寫的是甚麼東西？」

其中一個人讀出紙片上的字句：「我對於自己所做的事，感到非常抱歉，我愛你。」——本段完

・上官寶倫・

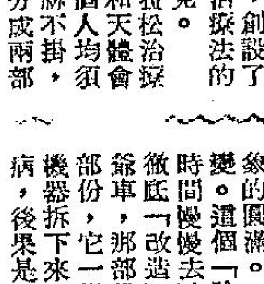

夫婦之道

・王凝・

有道是：「夫妻打架，床頭打床尾和。」這句話的意思，是說夫妻間有爭執，不過瞬間的事，就是打架也會像過眼雲烟。其它，當然算不了甚麼。不過，話要說回來，夫妻間實在沒有大不了的事，何致動粗？相罵無好口，相打無好手，一旦成爲「慣性」，動不動就出到「眞刀眞槍」，和得一次和不了兩次，到頭來還是傷感情的多。

可是，兩個出身自不同家庭；甚至不同社會階層，社會背景的人，一旦「被迫」生活在一起。意見上的衝突，事實無法避免。先生認爲對的，太太可能覺得不順眼；太太贊成的事，先生可能極之反感。這些不同的意見，通常由爭論以致演變成爭吵。絕大部份的夫妻，吵過之後，不管結果如何，大家不滿情緒，得到發洩，倒比悶在心裏，幾天「黑口黑面」好。所以，我以爲夫妻有爭吵，不見得是壞事。

超過半數的婚姻，在某一時期，男女雙方都會覺得沒有婚前想象的圓滿。「既成事實」，當然無法改變。這個「陰影」，唯一辦法，祇好讓時間慢慢去冲淡它。切不可妄想把對方徹底「改造」過來。這好比你有一部老爺車，那部份機器出毛病，你就修那一部份，它一樣可以行走。要想把整部車機器拆下來大修，結果嘛，處處都是毛病，後果是全架汽車「散晒」！

萬・花・筒

英境蛙兒將滅種 競跳蛙伏主人急

・紫雲・

英國人刻在大事努力，想知道英國境內究竟還有多少蛙兒，因爲英國蛙兒消失的速度極快，使英國的自然學家不竟，就起心來。由於情形嚴重，英國動植物保護委員會早已進行以五年時間統計英境蛙隻數目的工作，如今經已進行二年半，在閒暇時間不惜留個地上協助從事這種工作的人，約有一千人之多。該委員會解釋說：

「時至今日，許多學者卽使住在鄉間，可也從未見過蛙兒在自然環境中生活的情形。」

蛙由蝌蚪蛻化而成。觀看蝌蚪變成蛙兒，是生物學上最有吸引力的自然課，對學童說來尤其如此。

雌蛙排卵，每次約排二千個。小蝌蚪在卵子裡面逐漸成形，半個月後，每個小蝌蚪便掙脫卵殼，像魚兒一樣在水裡生活三個月。三個月滿期，蝌蚪的身體便越來越大，尾巴則緩緩開始變形，先長後腳，前腳也漸次出現，同時消失。接着，蝌蚪就變成了蛙兒，準備爬上岸頭的了。

依照統計，全球計有不同的蛙兒二百五十種。最妙的是婆羅洲和菲律賓的飛蛙，飛蛙的前後腳間有蹼，所以能夠從一棵樹滑翔而下，飛到另一棵樹上。

最有看頭的，即是善跳的牛蛙。蛙兒跳遠的世界紀錄保持者爲南非的牛蛙「番將」，在南非共和國舉行的第十三屆蛙兒運會中，番將跳得廿英尺八英寸的成績。

蛙兒跳遠比賽是很認眞的比賽，當「番將」創出上項佳績時，美國的一隻蛙兒，因爲體內酒精過多，而被取消參加比賽的資格。原來依照比賽規例，參加比賽的蛙兒，是不准以人工辦法加以刺激，使趣興奮的。

英國境內有三種蛙兒：㊀肉食蛙，原從歐洲大陸帶入英國，這種蛙兒的腿子，築被看成美味。㊁沼澤蛙，鳴聲最響。㊂普通蛙兒。

每隻雌蛙每年春天會產卵二千個，那麼，英國境內的蛙兒又怎會有絕種的危險呢？一般人士那裡知道，蛙卵能夠蛻變成蛙兒的實在很少，大多數是被魚、鳥和獸畜吃進了肚子。同時，人類也是蛙兒繁殖的大敵。蛙類的滋生地，以小池塘，沼澤地區和水流緩慢的溝渠爲主，英國的建築發展計劃，則使這種地方消失了不少。不僅此也，英國境內的生物學教師，在上生物課時解剖蛙兒示範的無乃太多。再者，一些致命的化學品，正在使英國的蛙兒中毒。

牛津大學動物學家卜林格教授說：這種毫無管制的現象，大致使英國境內的普通蛙兒趨於消滅的方向。

附圖顯示：在一次蛙兒跳遠比賽中，一隻蛙兒的主人，在發急下，不由得雙脚跳起，促他的蛙兒發力騰跳。

二十一歲少女 喜歡中年男子

金夫人：

我今年二十一歲，是一個剛出來社會做事的少女。我時時看你的「生活顧問」專欄，你說一個女子出來結交異性，千祈要帶眼識人，我很信服這句話，但做起來似乎又有些困難，所以我想請教你，希望妳給我指導一下。問題是：

一、我現在開始結交異性戀愛適合嗎？

二、我對那些二十餘歲的男子，不大喜歡，而喜歡一些至少三十歲左右的男子，這是心理變態嗎？

三、我現在結識了兩個都是三十歲左右的男子，但不知他們結過婚未？有甚麼辦法可以探知呢？因直接問不好。

請金夫人早日給我詳細解答爲盼！謝謝！並祝安好！

讀者YUK上九月十日

答YUK小姐：

你能夠時時記着「帶眼識人」這句話，那對結交異性方面是很用得着的。這不單指認清對方的人品，而且還包括他的背景，卽如是否已經結了婚的，也是頂重要的一點。尤其是，你喜歡選擇那些年紀比較大的男子結交，那更須注意，以免受騙。至於你的問題：

一、以妳現在來說，已經二十一歲，算是成年了，而且也出來做事，開始結交異性朋友——但也不必急急就談戀愛，這也不爲過。

二、喜歡結交年紀較自己長大得多的男子，也即是比較成熟的男子，是很多女子的一種慣見心理，那不算是變態。可能是該女子本身自小缺乏父愛，或者她的性格十分柔弱，需要更多的安全感，都會這樣，不知妳是甚麼呢？

三、一個初出茅廬的女子，社交經驗膚淺，又復感情脆弱，往往是很容易受那些已經相當成熟的男人的欺騙。爲了刺探對方有無攪不清的婚姻關係，通常可有幾點方法：㊀年齡接近中年或已屆中年（即三十至四十左右）的男子，應特別留意已婚的可能性。㊁已婚男子對女子的態度特別老練，而毫無任何不安或怯場狀態，比起初入情場的截然不同。㊂對選購女子衣裝或飾物相當熟行。㊃應結識他的親友，從側面刺探他的身世。㊄兩人約會的地點或逛遊，應以鬧熱的場所爲目標，儘量公開露面，不要躲在僻靜的一角，這作用在於他的親友，容易發覺你們的關係，如果有問題的話，比較容易得到反應。㊅最後，如果對方求愛，一定要以合法的手續來建立婚姻的基礎，如果他有問題，多數不敢以身試法的，縱使一旦有了問題，女的也可有點法律保障。

・金夫人謹覆・

・長舌婦・

・火麒麟・

七十、法國南部

歐小姐是從來沒有到過法國南部的，因此，她對於法國的南部，是有着無限的幻想。

實際上，法國南部的天空，如海洋一樣，是一片蔚藍色，所以，當她到了那裡，再將自己在那裡所經過的事情，說了出來的時候，她是有着無限的美好的回憶。

她說：那裡的海洋，是一點也不像海洋，尤其是一點也沒有海水的氣味，至於史提文森爵士的別墅，它是築在海邊，因此，那裡的風景，簡直是最美好的了，那裡不但是有海景可看，同樣的，也是有着一個美的花園。

他們替歐小姐所安排的臥房，不但可以看到海景，而且，與她的臥房相連的，則是一個露台，本來，在白天是可能會被烈日所晒的，然而，由於那裡是有着幾棵大樹，結果，就在中午，也是不會有太陽晒到的，與歐小姐的臥房相對的，則是史提文森爵士的臥房，於房間的一切，更是設計得非常的華麗，甚至於連每一件傢私所用的木頭，都是經過特別的挑選，同時，也是經過特別的彫刻。

由於蘊姬蓮的小妹妹娜妲莉也去了，因此便在歐小姐的房間附近，也是特別設計了一間房子，一般來說，歐小姐在每天早上，她是在露台上面晒太陽，由於她的皮膚是非常的白，她常常是喜歡躺在露台上，接受那溫暖的陽光，可是，經過了幾日的照晒後，再看起來她便有一點像東方人的皮膚了。

有一次，蘊姬蓮跑到那裡去，見到她的妹妹是單獨與歐小姐在一起，對於這一點，蘊姬蓮是大爲驚異，她連忙詢問她的妹妹，這到底是怎麼一回事，她的妹妹是告訴她，說自己是已經愛上了歐小姐。

有一次，蘊姬蓮與里尼到海上去划船，當她們跑來時，里尼突然問道：「喂，娜妲莉呢？」

事實上，那個時候，娜妲莉是並沒有在她的房間裡面，但是，在花園裏面，也是沒有辦法找到她。

後來，里尼說：「也許她是獨自一個去划船了。」之後，他們便不再找她了。

但是，在實際上，那個時候歐小姐是正躺在露台上，忽然見到娜妲莉跑了過來，繼續朝着她自己的房間裏面跑去，於是，她立即站了起來，將一件寬大的外衣披上，走到了娜妲莉的房子裡面去。

那時，娜妲莉一見她馬上說：「蘊姬蓮已經出去了，這是我親眼見到的事情，另外一方面，我又看到你和她兩個人接吻，歐小姐，讓我告訴你，我也是非常愛你的。」

奇華餅家 名著月餅 禮餅

譽滿港九 逢人話好 曾經試過 讚不停口

總行：上海街四百八十號 電話：八五〇八八四 八四五一九六 分行：上海街三百二十號 電話：八五一四三三 八四四九〇一 深水埗分行：北河街一百八十九號 電話：八六四五八二 分行青山道昌華街卅三至卅五號（近蘇屋村）電話：八七一四七二

原子燉水壺 慳人力 慳火力

可燉燕窩銀耳：連同滾水放入壺內四至五小時即可食用
想食靚白粥：晚上將米連同滾水放入壺內明晨即有可口靚粥

台灣民生物產有限公司：九龍尖沙咀彌敦道100號（東英大廈）分店：香港北角英皇道135至143號九龍旺角荔枝角道22號（東興大廈）分銷處：灣仔分域街（東城戲院商場）東城禮品

工商晚報 分類廣告
銷數廣 效力大 收費廉
每段大字四個小字四十 每天元半 上期收費不折不扣
凡涉及法律性廣告，請携同身份証來本報辦理刊登手續。
治刊處，
㊀中區雪廠街利源東街八號地下 電話：二二五四九五・二二二三八
㊁灣仔分域街十八號本報廣告部 電話：七二九三〇七・七三〇七〇八
㊂旺角彌敦道七五六號B地下（東樂戲院側近太子道口）。
㊃油麻地上海街三一九號老實公司
㊄九龍城周生生金行（太子道四三二號）。
㊅青山道周生生金行。青山道三二六號）。
㊆油麻地周生生金行彌敦道分行（彌敦道三一一號）。
㊇旺角周生生金行（上海街六三一至六三三號）。
㊈深水埗周生生金行（大埔道四十七號）。
㊉佐敦道周生生金行（佐敦道卅七號）。
⑪紅磡周生生金行（蕪湖街九十九至一〇一號）。
⑫荃灣周生生金行荃灣分行（荃灣青山道）。
⑬元朗周生生金行（大馬路一號C）。
⑭元朗康莊市場渭富街六號仁愛診所。

商業 星加坡 泰國 日本 特快旅行 簽證 親探 歡迎委託即日辦妥 廣安銀行大廈606室 電話：496295・457168

毛棉針織 新三式打鷄雙面電機 △每天產量40磅以上 △九紗咀自動換色 △無限間色達80吋 東城有限公司 805104

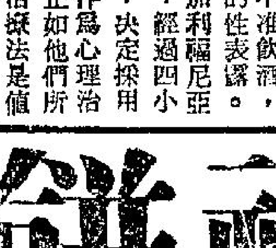

高價收購 各種冷氣機 壓打機 車床 啤床 起重機 各種大力 電器 什物 機械 工具 五金 廢鐵 蘇記 電話八八四〇

塑膠廠注意 承製各種凹凸噴油鋼模 價廉工作精良依限起貨 電話K二〇〇二七二 馮

招生 英婦

立案・香港商科語言書院・客德烈博士主理 旺角彌敦道607號新興大廈三樓 電話858440（大人對面）

授面授函 招生 哥林比亞無綫電學校實物函授面授
科目：㊂ 無綫電及電視工程全科（日夜新班） 有聲無綫電工程實物函授科（無時間限制）
本校特增有聲無綫電實物函授科協助各界人士利用空餘時間迅速學到專門技術並發畢業文憑助出國謀生每月學費15元學生直接携帶學校發給之實習器材回家實習選時間校上課。
校址：九龍深水埗保安道22—26號近青山道仙樂戲院。 索取章程請撥電話789115 或 864981
（本校歷史悠久・信譽卓著・設備完善・規模龐大・歡迎各界到校參觀）

客德烈博士主理・即招日夜新生・電話858440
立案 香港商科語言書院 冷氣
英文拼音・日文・德文・信扎
英婦會話・法文・國語・簿記
西班牙文・打字・珠算・文法
TOEFL
旺角彌敦道607號 新興大廈三樓（大人公司對面）

英人教師 經驗豐富 全國大廈18樓八號

聘請

如刊登本報廣告請撥電話：七三零七零八接洽

專治 男人虛弱 不强 保証即晚見功 固元氣補虛弱 少年中年老年的恩物

▲男性寶▼

謝金石

朱約翰 外皮 新法

尿病

蔡德芬 耳鼻喉 頸瘰 痰核

龍虎風濕丹

醫藥

聘請練習生

漢武帝

歷史小說　今聖歎

一、賢士多食貧

今日山東省的中部，是漢朝的兩個大郡，在中部偏北者名叫齊郡，南邊的叫做琅琊郡。齊郡的首府原名營丘，也就是古代齊國的首都臨淄。在距今二千一百多年時，齊郡比現在的山東省更富足更繁榮，臨淄城保持着差不多八百餘年的東方大都會的地位，更是聲色犬馬，衣食住行，樣樣第一等精緻的大都市。在山東這塊大土地上，從前北是齊，南是魯，不但是經濟的中心，更是文化最高，頂講究教育的禮義之邦。但臨淄城也和古今所有的大都會一樣，仍有比較貧苦的住宅區。東門內的柳泉巷，左右各有七八個大門，全是[illegible]的匠人和小販住的。在路北第三家白木門內，共有內外三座四合院落，住在內院西屋三間的，都是一位讀書種子，年纔二十九歲，平日穿一身蔽舊的儒服，上午在家讀他的竹簡寫的書冊，下午便出門去附近的柳泉湖吃茶，等朋友聊天吹牛。這人目下雖然是個窮書生，後來卻發了大達，他就是以後有名的主父偃。這天早晨他太太竹君天剛亮已經坐在紡車前工作了一個多時辰，見太陽出斜照上了窗戶，纔走到床前去輕聲叫醒她良人：「你也該起來了，昨晚你不是說姜仲孫老爺，約你去教他家二少爺演禮麼？」主父偃一驚坐起，打了個呵欠道：「好好，我這就去。」竹君十分賢惠美麗，雖終日操作家務，而膚如凝脂，螓首蛾眉，豐腴端麗，百中難無一。布衣裙釵，望之如神仙中人，難得她一團和氣，因此鄰里的婦女，沒有一個不敬愛她。主父偃自去梳洗了，竹君將煮好的小米粥端上來，侍候他吃了兩碗，乘機陪笑說道：「糧食店的王小二來過兩次了，說多少先還他一點，我的這疋絹還要十天纔能下機，工價也有限得很，你看今天在外頭，胡亂向人弄幾銖來，何如？」主父偃望着四壁空空，只有蓆床帳破地席的一個家，一點兒也不着急，只笑着點頭答道：「試試看，只怕借不到。」他匆匆出門，趕到姜公館來教他家少爺演禮。一個時辰以後，姜仲孫老爺命僮子準備了一袋小米，四串乾肉，吩咐道：「你跟了先生一道，送去先生府上吧。」主父偃一點也不在乎，只隨便拱手道了聲多謝。出得姜家大門時，他頓了頓腳，望望天，向僮子道：「生受你，我還有事去柳泉尋朋友，煩你送去寒舍，交待我家娘子收下就是了。」僮子應聲自去，他一搖一擺，來到柳泉的藻湖居大茶樓。這時已是午前巳時，但見朝陽照射着三月末新綠的青柳，近的湖光，遠的山色，好一片得意的春天景色。臨湖的茶桌子，上了有七成座，早見他好友孔王父和姬十郎在向他招手：「來這裡，你怎麼渾了？」

他趕上前見過禮，連說：「遲了點，今早去教姜老爺的兒子習禮呢。他還就快討老婆了，卻還弄不清婚禮的儀式！」大家笑了一回。

長堤客棧

十四：菜園村訪老師父

博文見田在聯發健身院任教一席，本來是客串性質，他本身是一個大學的講師，到香港來渡假三個月，方師父在一個宴會席上和他結識，便禮聘他到健身院主持空手道班，博文見他有誠意，也欣然答應，三個月將滿，一晚方師父設宴為他餞別，全班的男女學員都參加，席間，博文將二十多個男女學員，逐一批評，認為愛娜進步神速，將來成就，為全班之冠。

方師父道：「那麼是你的得意弟子了？」

博文見田道：「可惜我要離開香港，否則她會更好一點。」

博文見田大讚愛娜，引起其他同班的師兄弟許多不滿，原來班中的男學生，有一半是聯發堂挑選出來的好手，他們認為一個十七八歲的姑娘，有什麼了不起，心裡都不很舒服，但是酒席筵前，卻不好表示意見。

第二天，方師父率同全體空手道班的學生到機場送行，博文見田和他們依依惜別，一一握手，愛娜和他道別的時候，博文見田給她一隻信封道：「祇恨時間短促，未能夠對你多點時間指導，現在我留給一個錦囊，你慢慢研究吧。」

愛娜對這位日本師父，謝了又謝，送飛機後，返回聯發健身院，把信封拆開看看是什麼指示，原來信中祇有一句：「以和合流的空手道，加上貴國的太極拳，威力無窮。」

對這句話，愛娜反覆誦讀，立刻領悟到和合流空手道的「和合」兩字，原來把中國的太極拳和合起來，會發揮無窮威力，她像開礦的人，掘到金礦，十分歡喜，馬上就帶了這封信去找方師父，給他過目。

方師父道：「博文這句話不會錯的，中國武術，源流長遠，日本的柔道與空手道，都是中國武術的支流，能夠把太極拳運用到和合流的空手道，我也相信一定威力奇強。」

愛娜道：「方師父，你識太極拳嗎？」

方師父道：「我祇懂一些皮毛，你要學的話，我可以給你指點一個名師。」

愛娜喜道：「在那裡？我馬上去拜師。」

方師父道：「別心急，明天一早，你去阿公巖的菜園村，找一位許天鵬老伯，他是這菜園的主人，你說是我介紹的，他也許會破例指點你兩手。」

愛娜道：「為什麼要說破例？他從來不收女弟子？」

孽劍慈航

長篇武俠小說　諸葛青雲著　余丹青插圖

第六十三章　王屋探險

那沙啞語聲道：「你要造就的是甚麼？」

吉維臣的語聲笑道：「閣下，我說明他是甚麼人，你也不認識啊！」

那沙啞語聲道：「既然要我效力，至少我該有權知道那個人的資質，稟賦，和本性，是麼？」

吉維臣的語聲道：「是是！這個，閣下儘管放心，我保証他的資稟，絕對是萬中選一的上乘良材。」

那沙啞語聲道：「本性呢？」

吉維臣的語聲道：「他的本性自然也不會壞。」

那沙啞語聲冷笑道：「由你看中的人，老夫決不敢輕信他的本性會好到那裏去，這問題暫時擱下，先說你打算要老夫如何成全他？並有何目的？」

吉維臣的語聲道：「我想，合你和我淳于宮主三人之力，以『三才開頂大法』使他增加一甲子功力……」

那沙啞語聲截口笑道：「你說得多輕鬆，『三才開頂大法』，是那麼容易施行的！」

吉維臣的語聲道：「這個，我明白，『三才開頂大法』施行時，一個不巧，會弄成施功者走火入魔，或者是受功者全身癱瘓的結果，可是，目前時機緊迫，別無方法可以代替，所以才不能不冒這個險。」

那沙啞語聲接道：「時機緊迫？對了，現在該說你的目的啦！」

吉維臣的語聲道：「這目的麼……」

那沙啞語聲沉聲道：「吉維臣，你可得實話實說！」

吉維臣的語聲訥訥地道：「那是當然！那是當然！我的目的，是要造就他對付一個年輕後輩……」

那沙啞語聲沉聲接道：「那年輕後輩是甚麼人？」

吉維臣的語聲道：「那是『海天釣叟』諸葛逸的兩個再傳弟子。」

那沙啞語聲冷笑道：「打的好如意算盤，吉維臣，你想老夫會答應麼？」

吉維臣的語聲笑道：「閣下，這對你並無損失啊！」

那沙啞語聲發出一串無比悲壯的豪笑道：「說得好，對我並無損失，哼！吉維臣，你想想看，當年只因我薛滌塵撇不下對妻兒的一念私情，才造成如今由你與淳于慧狼狽為奸的結果，這已經使我抱憾終天，愧對恩師和薛氏門中的列祖列宗，我豈能一錯再錯，再幫你造就一個禍根來對付我老友的傳人！」

三〇八

發出一串無比悲壯的豪笑。

這幾句話，只聽得冷于冰谷中蘭二人心頭大震，恍然大悟中，卻又蹙眉沉思起來。

這洞中被囚居的老人就是風塵三絕中的「陸地神龍」薛滌塵，那青衣老嫗自然就是他新婚三年後神秘失蹤的夫人，已經是沒有疑問的了。

至于薛滌塵的被囚，和其夫人神秘失蹤的前因後果，也已于方才的對話中大致說明，毋須再費腦筋去猜測，可是，這吉維臣究竟是甚麼人呢？

只聽吉維臣的語聲陰陰地笑道：「閣下，我有一個比喻，不知你愛不愛聽？」

薛滌塵的語聲冷然地道：「沒人禁止你說話！」㊂〇㊇

小說

阿福自記

阿福

二十九：情願裝成不情願

在女人的大腿之下，畢業生有多少？多多白嫩的玉腿，被熟茶浸到白裡泛紅，我阿福良心上有內疚，如果不是礙着多多，換了第二位難講話的舞小姐，大約我又要被炒魷魚了！我揩拭多多的大腿，心在怦怦跳，心臟衰弱症是否由此造成？

多多由我揩拭大腿時，以埋怨的語氣說：「阿福，你做事怎麼這樣不當心？」我照實以陳：「多多小姐，老坑王伯萬在擺弄你的腋毛，我看在眼中，怪不舒服，懷疑佢對你有虐待狂，你唔肯，但偏要詐狂！」多多一陣浪笑：「到胸前有個巒起伏之勝：「阿福，這不關你事呀，就算是王伯萬虐待我，不是虐待你。」我說出了心底的話：「虐待你侮辱你，比虐待我侮辱我還難受。我崇拜你，感激你，誰對你不利，我便有滿腔怒火。寧願任何不愉快的事讓我承受，好過由你承受。這個老坑王伯萬，對你的動作，總是鹹鹹濕濕，缺少一份對女性的尊重。」多多懸空翹起一條大腿，由我揩拭濺及的茶水，或許是翹得吃力，把那隻腳擱在我肩上了：「阿福，舞廳不是尊重女性的場合！王伯萬是我的恩客，時常將我送進帶出，每天要化幾百蚊，不算太過鹹濕，是舞都手郁腳，摸示愛。你唔好嫉妒，但沒錢人無權嫉妒有錢佬，打工仔無權嫉妒大老細，這是搵世界的一個原則。」我說：「如果你當王伯萬是恩客，但便是我阿福大恩人的恩客，恩上加恩，嗯嗯聲，以後我會改變我的估計，我是看你不情願俾佢擺弄腋毛起反感，不當心打碎茶盃茶碟，」多多的腿揩乾了，縮回：「傻仔，做舞女情願也要裝成不情願，乖乖順順地俾王伯萬摸，但就感到不夠刺激。」何以乖乖順順反而不夠刺激我阿福莫測高深！多多走出休息室以前對我吩咐：「阿福，你在舞廳打烊後到我屋企坐，我陪客人宵夜後會得早返來。」

「我未曾到過你屋企。」

「窩打老道××號十樓A座。」

「你唔在屋企，我怎樣進入？」

「我會打電話關照女傭，你去便是。」

「你在屋企請我宵夜？」

「唔要嚕嚕蘇蘇多問。」

不准我問，我不再問，有件不便出口的話是契媽囉蘇，夜晚等我回去搥骨，但會知照我，在舞廳打烊後必須按時回家！回去遲了，會受到契媽的責問。繼而一想，多多適才為我解圍，是種恩惠，這個大恩人同樣抗命不得！但叫我到佢屋企，便係有事吩咐我，我有必要遵命赴約。這樣的大紅人對我阿福「人約午夜後」豈可不識抬舉？多多或者是見我倒翻茶盃茶碟，認為我做舞廳僕歐，還需要再加教導。保佢介紹我來「凱歌」舞廳，我做不好這份工，佢坍台，適才多多見老坑王伯萬對我大發雷霆時不是已經言及？

因為多多有約，我在晚舞工作時心不在焉！奇怪，多多今晚在午夜十二點不到，已經由老坑王伯萬帶出街，有好幾張檯未轉，走得比平時早。是不是與對我阿福有約有關？我唔緊要呀，因我阿福少過機會而損失了搵錢的機會，我豈非罪孽深重。多多雖然出街，但是我腦中還是有一條大腿在盤懸——如果不是茶水濺翻在多多腿上，我那有機會在翹大腿的鏡頭中適逢其會。多多的那條大腿，和電影「畢業生」廣告畫上的大腿，初無二致，可惜我阿福無讀書求學之福，沒資格在大腿下戴一頂「畢業生」的方帽子。

失去的一章

劉以鬯

意外或自殺

感情上的創傷；加上商業的失敗，使司馬時彥突萌短見，是極有可能的事。

換言之，從表面看來，這是一件意外，實際上，卻是自殺。

如果這想法沒有錯，那就太可怕了。

允蘭混身發抖，血液的循環加速，淚水不由自主地奪眶而出，撲簌簌的掉落。

抵達醫院，才知道父親已離開人世。

當護士將噩耗告訴她時，她眼前出現一陣昏黑，暈厥在地。

護士用藥物使她甦醒後，她哭得上氣不接下氣。

她要求護士帶她去見父親最後一面，護士怕她受不了刺激，說了許多安慰她的話語。

允蘭見到死去的父親，淚似雨下。她不能不責怪命運之神的安排太殘酷。

但是，既有這樣的發展，無論怎樣殘酷，也得將它當作事實來接受。

脆弱的感情，經不起這樣的打擊，終於病倒了。

那不是甚麼嚴重的病症，祇是頭痛發燒。但也不容易醫治。理由是：感情上的創傷，一時不能恢復。

一連受了幾個刺激，如果沒有丁翠，情形就不堪設想。丁翠的真摯感情，對允蘭而言，已變成一種藥物。

休養一個短期，允蘭的健康恢復了。

父親之死，使允蘭的精神受到極大的打擊，另一方面，經濟上的困難，也一天比一天增加了。丁翠盡量設法幫助她；但是允蘭總不願意給丁翠增添太多的麻煩。

為了節省開支，她作了兩個決定：㊀辭去女傭；㊁搬去姨媽處居住。至於那個孩子，由她自己照顧。

丁翠並不反對允蘭搬去姨媽處居住，只是不贊成將女傭辭掉。

他的看法是：允蘭搬去姨媽處居住，不但可以節省開支；而且有個親人在身邊，就不致於太寂寞了。不過，允蘭受了這樣大的刺激之後，是否適宜照顧孩子，實屬疑問。

「不應該將那個女傭辭退的，」他對允蘭說。

「我的經濟能力不允許我僱女傭！」允蘭說。

丁翠正正臉色，企圖喚醒允蘭的理智：「你有困難，我當然要設法幫你解決的。如果你沒有能力負擔這筆費用，我可以替你負擔。總之，照顧孩子就該僱一個女傭。」

允蘭固執地不願接受丁翠的幫助。丁翠要她將理由講出。她說：㊀〇〇

烏燈黑火

醉漢

魯樹

小丁，酷嗜杯中之物，工餘後，恒喜約同一兩同道中人赴酒肆買醉，每夜不醉無歸，其妻不堪寂寞，已一枝紅杏出牆來，時乘小丁買醉之際，與情夫鬼混。

一日，小丁與友好小王又復前赴買醉，酒逢知己千杯少，彼此飲盡囊中所有，意猶未盡，小丁堅持返家取酒資，小王亦予反對，兩人遂相扶結賬踉蹌步返小丁寓所，時小王已有七分醉意。

返抵小丁寓所，屋內漆黑一片，小丁打開大門，摸索得電燈開關所在，扭開電燈，沙發上赫然躺着兩條肉蟲，裸裎相向，小王認識，其中一名乃小丁之妻，另一則為不知名之陌生大漢，尷尬甚，孰料小丁恍若無見，喝問其妻曰：「汝之錢鈔存放於何處？快快取出給予，吾尚需與小王趕往痛飲者。」

丁妻慌忙推身而起，取出手提包，抖將遞予小丁，小丁即盡取包中所有，然後將小王拖出街外，再趕往酒吧買醉。

酒吧中，小丁舉杯邀小王盡飲之際，小王帶有愧紅之面色向小丁問曰：「汝家中之男子，如何處置，難道汝完全不經注意他？」小丁醉眼惺忪答曰：「誰管之，若然他之錢飲酒，自然該他自己負責，難道尚要由吾負責？」

撈女蘇玲

憂海

三十三、窺秘？那很夠刺激呀！

「你想去『蝴蝶迷宮』嗎？可以的！」我對約翰說：「不過，你是想去看看別人在那迷宮裏的景象？還是想作蝶中人呢？因為那裏還有一種窺秘的交易。」

「窺秘？那很夠刺激呀！我們立刻去吧！」約翰說。

我於是叫侍役過來，用本地話和他細聲說了幾句，他點頭而去。不久，那個侍役打完了電話過來，告訴我那邊搭好路了，要六十塊錢，在此先交。我轉告約翰，他爽快地掏出銀包，數了六十塊錢給那個侍役，換來的是一個小卡片，一面有個號碼，不知代表什麼意思？另一面則他告訴我們是門牌和樓數，街名只用口頭說過就算，要我們自行記住。於是，我們便匆匆結賬離去。

那是一處當街當巷的地方，我們很容易便找到那間大廈，乘電梯上去之後，找到了那一層樓號，由我去按門鈴。不久，有一個女人出來應門，她先在防盜眼看了一會，然後打開一條門縫，問我們找誰？我從約翰的衣袋中，掏出了那張小卡片給她看，她拿過了點點頭，便開門讓我們進去。

一間陳設豪華的廳子裏，坐着一個頭髮紮着蝴蝶結的三十多歲女人，同時，她所穿的一件新款旗袍的襟上，也繡有一隻蝴蝶的圖案，樣子身材也還不錯，看來也特別有一種風情。她，大概就是我聽說過而未見過的「蝴蝶夫人」了！她看見我和約翰進來，微笑地起立招呼我們，她只簡單說她名叫安娜，關於我們所為而來的事，要稍等一下，叫我們隨便坐坐。說時，先前應門的那個女人已遞給我們每人一杯茶。

利用等候的時間，我們有機會瀏覽到屋內的裝飾，滿眼都是大大小小，各色各樣的蝴蝶圖案，但配襯得很美！這間號稱「蝴蝶迷宮」的，果然名不虛傳！

不久，門鈴又響起來了，照樣是那個女人出去應門。進來的，也是一男一女，那女的似乎相當熟悉這裏，和那個開門的女人示意一下之後，便帶着那個男人推開一度房門入內。

這時，那個自稱安娜的女人——相信是「蝴蝶夫人」——便過來招呼我們到裡面去，推開一度暗門，讓我們進去一條窄窄的像小甬道的地方，然後她隨手輕輕帶上了暗門。那條小甬道，十分幽暗，又是曲尺形的，似乎包過了幾個房間，那裏，靠近房間的牆上，有幾塊玻璃，表面看來是黑漆漆的，湊近去看，原來可以看到每一個房間一清二楚，而在房間那邊，我們所看的那一塊玻璃，都是洗手盤上面的一塊鏡子，剛好對着床尾。那真是一種精心設計的裝置，約翰和我在躡手躡足的察看了一下之後，彼此都作出會心的微笑！

隨即，我們兩人都把臉孔貼着一塊玻璃，屏息觀看——

海底金庫

驚險間諜故事　盧森堡

「伊拉西依……阿里阿篤……」青子不停地躬着身，向進來的客人招呼着，請上他們的電動梯級，又向離走的客人致謝，請他們下次再來光顧。

這裡，是東京一家規模大得驚人的百貨公司，上上下下的職員數千。青子在這數千個「同事」之間，實在微不足道，她祇是百貨公司一個「接待員」，澈底一點來說，她祇像是擺設在牆角的一盆花朵。

對她的工作任務來說，她像是一架機械人，和機械有所不同的，是她有一張看來令人舒服十分甜美的臉孔。

男士們在有意無意間進入百貨公司入口時，都會向她望多一眼。有一些人顯然是被她的靈氣與清秀所吸引。至少也會感覺到：這個「小姑娘」真不錯。那些特別對青子欣賞的單身男子，有的甚至會巡逡不忍離去，對於這一些，青子也已有了若干經驗。

在東京這樣的城市裡，千萬人口，除開男人，老人，孩子，像青子這樣的荳蔻年華女子，不少，也有好幾十萬，但是要長得青子這樣的明艷動人，卻是在這幾十萬中的少數，青子對於自己的價值並不是不清楚。

她曾經有過以下的經驗。

一個男人，忽然會出現在她面前，也許是藉口問她一句話，接下去就說：「……小妹，下班的時候，我請你去吃茶好嗎？」

青子為了禮貌，在不能拒絕之下，和男子去「飲茶」，之後她得到經驗與教訓，就不敢再嘗試。總是託詞回絕，可是有幾次，有的男子來請她，那些多半是有瀟灑儀表，較為世故的男子，向她問道：「青子，你這樣每天辛苦工作一個月可以賺多少？」

「一萬五千丹。」她率直得很。

「有一個地方，可以出你三萬五千丹，而且用不着這麼辛苦，一天祇要工作四五個小時，祇是吃吃喝喝的……」一些男人說起來長而天花亂墜的一套。

可是，青子對於這樣天花亂墜的遊說，一律加以搖頭，姑母早就告誡過她，不要相信這些鬼話，一個人，以出賣自己的勞力賺回的錢是最高尚的，否則，都是骯髒的。

青春美麗的少女，在東京，有的甚至可以賺到十萬八萬丹一個月，可是她們結果怎麼樣？是墮落，用靈魂去換取了物質，人變了物質的奴隸，靈魂就會萬劫不復。青子相信姑母這一解釋，所以她能堅守本位。

可是，每一天裏，不知有幾多千百人經過她面前，而每一日，都有一件完全不同尋常的事情在她身上發生。

憑青子在那個崗位站了半年的經驗，她看見過各式各樣的顧客，和一些根本不是顧客，祇是到百貨公司閑蕩，或者是從「地下館」出口的過路人。

但是，她還沒有看見過一個像一這天，一個專門為她而來的男子。㊀

玄黃血戰錄

近代歷史長篇

第十五回　笑罵由人　[illegible]來歐滬　恩威自我　飛騎定[illegible]疆

中山先生說道：「民國是國民黨締造的，你們既然撐不下去，應當交還國民黨才是。」

王揖唐遲疑一下，說道：「先生的話自是正理，但目前如何能行得通？」

中山先生笑道：「這條路不通還有第二個辦法，民國政權是得自清朝，乾脆就來一次復辟，把大政交還清朝皇帝算了。」

王揖唐笑道：「先生真會說笑話，這點如何辦得到。」

中山先生說道：「此外還有一個辦法，最好你們北洋派再舉一個皇帝出來。」

王揖唐說道：「我誠心誠意來向先生請教，先生不好一味拿我開玩笑。」

中山先生說道：「解決南北紛爭祇有恢復國會一個辦法，你們不肯恢復國會，就是廢棄了法律，我提出的辦法，實在為你們解決難題，並非有心開玩笑。」

王揖唐問道：「除掉這三條路之外，還有其他辦法呢？」

中山先生說道：「我是沒有辦法，你們南北兩方代表是一時才俊之士，也許能想出更好的辦法。」

王揖唐起身告辭道：「我剛到上海，先來拜望孫先生，尚未同少川會面，打算明天去拜望少川，一切還請先生多多支持。」中山先生笑道：「我所能盡力處也很有限，少川脾氣十分固執，你好自為之吧！」

王揖唐回到哈同花園，召集代表開會，說明今天與中山先生會談經過，言下頗為憤憤不平。

吳鼎昌笑道：「我奉到合肥密令去拜望孫逸仙，他就提出這三個辦法，態度十分嚴肅，毫無開玩笑之意，仔細想想，這件事到真是個死結。」

王揖唐說道：「就是死結才要解開，否則大總統又何必派我來。」

大家看到王揖唐大言不慚，好似真的有辦法解開和談癥結，都在暗笑。

王揖唐雖然說大話，心裏也有點怯，知道這件事情不是想像的簡單，可能比朱啟鈐更難下台，又隔了一天，仍然沒有什麼進展，王揖唐秘密帶了兩個隨從乘火車赴杭州拜會盧永祥，請教如何促進和議。

盧永祥也是皖系要角，與王揖唐私交很好，當時就怪王揖唐不該担任總代表的職務。

王揖唐說道：「我何嘗想幹，這是因為大總統強派我，錢總理又登門送上派令，不然我才不幹呢？」

盧永祥說道：「一堂，你對我都沒有實話，難為你還通電以誠自矢。」

王揖唐臉紅了一下，說道：「子嘉，您可別見怪，我實在是在上海說慣了，現在請您指教下，應該怎麼辦！」

盧永祥搖頭道：「我想不出辦法，不過，你既然來了，總要設法把會都開起來，成敗也好回復，若是會都開不成，你的面子放哪裏？」㊃㊁㊄

香港各電台播音及中文電視節目表

本報刊登各台節目，係依據各台來稿節目表，倘有更動，概以該台臨時宣佈為準。

香港電台　今日下午四時：

（中文台波段：六四〇千赫，波長四百六十八公尺，超短波調頻：九十四兆赫。）

【四時】粵曲。【五時】時代曲。卅分，兒童實地採訪「電的馴服」。五十五分，鮮魚批發市情報告。五十八分，天氣報告。【六時】粵語、國語、潮語、客語新聞，特別報告。二十分，空中問答。三十分，漁民一週。【七時】粵語新聞，知多一點點專題訪問。三十分，時事實錄。【八時】亞洲及本港新聞報告。十分，關人何事「音樂與生活」。十五分，喜劇「夜夜此時聽」。四十五分，爐邊簷下，咬文嚼字。五十八分，天氣報告。【九時】粵語新聞，倫敦來鴻。二十五分，中文教育性廣播。四十三分，漁民天氣預告。四十五分，轉播倫敦粵語新聞。【十時】廣播劇「失蹤的情人」。三十分，藝術歌曲。四十五分，諧談「不良手藝」。【十一時】粵語新聞，醉人的音樂。三十分，轉播倫敦國語新聞。四十五分，時代曲㊀馬車上的冤家，㊁回想，㊂我倆相逢，㊃紅丁香。五十七分，天氣報告及漁民天氣預告，粵語新聞。【十二時】廣播完畢。

明日播音節目：

【七時】粵語新聞簡報，海員招募處有關海員空缺報告。十五分，天氣報告，轉播倫敦粵語新聞及國際現況報導。卅分，天氣報告，查根問底。四十五分，時代曲選唱。五十六分，天氣報告及漁民天氣預告。

【八時】粵語新聞，香港海員特別報告，每日公眾活動報告及特別報告。十五分，「空中問答」。卅分，英語初階。五十分，中央市場蔬菜價格概況報導。五十八分，天氣報告。

【九時】國語新聞。十分，潮語新聞，特別報告。廿分，歌星選唱：吳靜嫻之歌。卅分，「空中小園地」。

【十時】「空中小郵差」點唱節目。四十五分，故事演講「隋唐演義」。五十八分，天氣報告。

【十一時十五分】粵語新聞簡報，粵曲選唱：楊乃武與小白菜（任劍輝、白雪仙）。卅分，銀壇歌聲。

【十二時】粵語新聞簡報，今晨馬頭角本地及外來生牛及生豬批發價格報導，粵語流行曲。十五分，教會偉人列傳。卅分，漁民天氣預告，廣播劇「七顆寒星之萍萍」。

【一時】潮樂欣賞。十五分，粵語新聞，特別報告。二十八分，天氣報告。卅分，「時事實錄」。

【二時】國語新聞，特別報告。十分，京曲選唱。卅分，「祝君康健」。

【三時】粵語新聞簡報，粵曲：㊀梁天來與嘆五更（文千歲），㊁玉梨魂之香銷（李寶瑩），㊂祭恣妃（鍾雲山）。五十八分，天氣報告。

商業第一台　今日下午四時：

（第一台波段：一〇五〇千週，波長二百八十六公尺。）

【四時】天氣報告，時代曲。三十分，跳舞粵曲。【五時】一曲寄心聲。【六時】轉播香港電台新聞簡報，港九時事，天氣報告。三十分，世界名著。【七時】新聞報告，十八樓C座。三十分，時代曲。【八時】轉播香港電台新聞報導。十分，女秘書雜記。四十五分，時代曲。【九時】新聞報告，港九時事。三十分，天氣報告，大丈夫日記。【十時】新聞報告，天羅地網之「虎穴擒千」。三十分，時代曲。【十一時】新聞報告，天氣報告，民間奇案之「寶娥冤」。三十分，時代曲。五十九分，轉播香港電台新聞簡報。【十二時】天氣報告，播音完畢。

明日播音節目：

【七時】轉播香港電台新聞簡報，清晨雅趣，天氣報告。十五分，座右銘，時代曲，歐西音樂。卅分，天氣預測，時代曲。四十五分，有獎遊戲。五十二分，時代曲。

【八時】轉播香港電台新聞報道。十分，天氣預測。十五分，時代曲。三十分，歐西曲，時代曲。

【九時】新聞報告，天氣報告，時代曲點唱。

【十時】南音「薛丁山征西」。卅分，婦女雜誌「小菜美點」。

【十一時】新聞報告，報道東南亞各地天氣情況。五分，時代曲。十五分，祝壽祝婚節目。卅分，倫理小說「養育之恩」。

【十二時】新聞報告，港九時事。卅分，奇情小說「浮雲掩月」。

【一時】時代曲。十五分，轉播香港電台新聞報道，天氣報告，報道東南亞各地天氣情況，漁民天氣報告。卅分，粵曲：紅梅復艷記（新馬師曾、崔妙芝）。

【二時】倫理小說「三星拱照」。卅分，時代曲。

【三時】轉播香港電台新聞報道，粵曲：探桑憶郎（鳳凰女）。卅分，現代小說「人海狂潮」。

商業第二台　今日下午四時：

（第二台波段：一一七〇千週，波長二百五十六公尺。）

[illegible]年青人的時間。【六時】轉播香港電台新聞簡報，天氣報告。繼播年青人的時間。三十分，活用國語。四十五分，音樂。五十分，寫正字讀正音。【七時】新聞報告，一九六八年歐西流行曲。【八時】轉播香港電台新聞報導，時代曲。三十分，歷代名曲「虞姬」。【九時】新聞報告，天氣報告，科學天地。二十分，時代曲㊀雨的旋律，㊁你在那裡，㊂昨夜你對我一笑。三十分，音樂介紹。【十時】新聞報告，國學講座「左傳」。三十分，時代曲，天氣報告。【十一時】新聞報告，夜曲。五十九分，轉播香港電台新聞簡報。【十二時】天氣報告，播音完畢。

明日播音節目：

【七時】轉播香港電台新聞簡報，海員招募處有關海員空缺報告，清晨音樂。十分，天氣報告。卅分，天氣預測，重播活用國語。四十五分，時代曲。

【八時】轉播香港電台新聞報道。十分，天氣預測，漁民天氣報告。十五分，祝壽節目，音樂譜子。廿五分，天氣預測，時代曲。五十分，寫正字讀正音。

【九時】新聞報告，天氣報告，絃歌寄意粵曲點唱節目。

【十一時】新聞報告，天氣報告，時代曲。十五分，報道東南亞各地天氣情況，粵曲：㊀艷女情顛假玉郎（羅劍郎、鄧碧雲），㊁陌路蕭郎（薛覺先、上海妹）。五十分，社團活動報道。

【十二時】新聞報告，怡情小聚。

【一時五分】股市行情報道。十五分，轉播香港電台新聞報道，港九時事，天氣報告。

【二時】報道東南亞各地天氣情況，粵曲：㊀杜十娘（黃千歲、白雪仙），㊁香魂何處（梁瑛）。卅分，重播婦女雜誌「小菜美點」。

【三時】轉播香港電台新聞報道，時代曲。卅分，廣東音樂。五十分，天氣報告，股市行情報道。

麗的銀台　今日下午四時：

【四時】時代曲。三十分，粵曲點唱。【五時】兒童小說「海底歷險記」。十五分，小常識，金價報告。三十分，紅船外史。【六時】歐西流行歌曲介紹。卅分，小說「奪命鈴聲」。【七時】小說「羊城俠侶」。三十分，轉播港台時事實錄。【八時】新聞報導，天氣報告，節目報告。十分，談一事，長一智。二十分，粵曲。三十分，時代曲。四十五分，大眾信箱。【九時】民間故事「畫眉才子」。三十分，粵曲，教育台明日節目報告。【十時】世界名著「田園夢」。三十分，迴夢曲。【十一時】新聞報導，天氣預測，體育消息，明日節目報告。十五分，夜半奇談「自動電鋸」。四十五分，時代曲。五十八分，轉播港台粵語新聞。【十二時】完播曲。

麗的金台　今日下午四時：

【四時】潮曲「鎗王求將」，中文電視節目報告。【五時】潮語小說「武松」。三十分，越劇「碧玉簪」，金價報告。【六時】音樂。三分，轉播港台國、潮、客語新聞。三十分，社會服務報告教育台明日節目。四十五分，小小廣播劇「獎金」。五十一分，夜話。【七時】小說「報仇者」。三十分，潮語戲劇化小說「鑑湖女俠」。【八時】新聞報導，天氣報告，節目報告。二十分，時代曲。三十分，潮語幸運獎。【九時】戲曲介紹「雅韻樂會響一敘」。【十時】評話「降龍羅漢傳」。三十分，小說「寧我負卿」。【十一時】新聞報導，天氣預測，體育消息，明日節目報告。十五分，齊豐夜話「如影隨形」。四十五分，國樂。【十二時】完播曲。

麗的中文電視

（上午）【九時】播映測驗圖。（下午）【四時五十八分】節目簡報。【五時】新聞摘要。五分，小小樂園。卅五分，粵語片「天倫」，白燕主演。【六時三十分】大頭仔。【七時】世界新聞。二十分，天氣報告。三十分，衛生與健康。【八時】快的啦。三十分，粵語片「打死不離親兄弟」，麥炳榮、鳳凰女主演。【十時二十分】民謠歌劇。【十一時二十分】最後新聞，天氣報告。二十五分，閉幕曲。

無綫電視

【四時十五分】翡翠台：國語片「婦人心」，由鮑方、周曼華、歐陽莎菲主演。【五時三十分】明珠台：世界珍聞。【六時】翡翠台：星報宵年節目。明珠台：「老爺車」片集「老爺車之秘密」。三十分，翡翠台：體育節目「金港乒乓球公開賽」。明珠台：西片「豪俠異行錄」，加映七彩卡通。【七時三十分】翡翠台：新聞及天氣報導。【八時】翡翠台：粵語片「神鵰俠侶」，由謝賢、南紅、江雪主演。明珠台：新聞及天氣報導。三十分，明珠台：信不信由你。【九時】明珠台：七彩「侵界者」片集「神秘實驗」。三十分，翡翠台：天氣報告。三十五分：翡翠台：歡樂今宵。【十時】明珠台：「冷暖人間」片集。三十分，明珠台：「冠冕街」片集。【十一時五分】明珠台：最後天氣及新聞報導。十五分，明珠台：「米奇探案」片集。十五分，翡翠台播映完畢。四十分，明珠台播映完畢。

聯賽第二週賽程共七場 星巴與元怡爲重頭戲 雙東對抗鬥爭必劇烈

中組足球聯賽首循環的第二週賽事，由本週末起至下星期三，在五日之內排在四天舉行。陸軍與元朗因首週無戰事，本週須出賽兩次，這一週間的七場比賽，星島對九巴及元朗對怡和兩仗，爲季初的重要賽事，「雙東」的對抗亦爲一幕劇烈的爭持。

聯賽的十二隊，經過首週的五場比賽，上週獲勝的四隊爲怡和、星島、南華及嘉山，賽和者則有警察與流浪兩隊，戰敗的四隊爲電話、九巴、東方與東昇。除了上述十隊，本週內初次出賽爲元朗及陸軍兩隊。經過首仗演出，以巨型班大姿態出現的星島與怡和，因爲本週逢較強的對手，仍圖爭取再捷，南華則遇實力平平的電話，「少林兵」應可再傳捷報，聯賽第二週甲組七場比賽秩序如下：

廿一日：星島對九巴（大球場），警察對陸軍（花墟場）。

廿二日：元朗對怡和（大球場），南華對電話（南華場），嘉山對流浪（花墟場）。

廿四日：陸軍對元朗（花墟場）

廿五日：東方對東昇（南華場）。

星島對九巴的一場比賽，「噴射機」自本屆賽獲得冠軍，上週聯賽戰事以二比零挫東方，因此星島球銳氣正盛，決要再過一關，九巴於上週以零比一敗於南華，但九巴之敗，輸在中堅與門將發生誤會，並不能因其本屆首仗出師不利，而低於估計其實力，星島既然志在必勝，亦決不會稍有大意，而且九巴上週敗陣，本週爲求重振聲威，定必全力拚搏，星島首仗雖曾挫東方，但「噴射機」的「三三四」戰術，看來爲球員的站位習，於比賽時仍未打出這種陣型，故在操練時仍加強訓練，以期爭取勝利，照球員的耐戰力而觀，則星島仍比九巴較强，然而「噴射機」要過第二關，可能仍相當吃力。

「鄉親班」以逸待勞 怡和合作未臻理想

元朗對怡和，「鄉親班」佔了以逸待勞之利，而且因爲上週無賽事，元朗球員也有充份時間的操練，不過臨場時演出如何？仍須星期日上大球場，才獲得答案，怡和則於首仗以二比零挫東昇，本屆回升甲組的怡和，組成了「巨型班」，也許新組成軍未久，首仗仍爲錦球員的個人技術取勝，全隊以合作功夫，仍未達理想，本週再度臨陣，仍須看怡和的訓練及進展，何況元朗揚言要擊倒怡和，以期獲得初次的勝利，這使的爭持亦必相當劇烈，然怡和倘本週有較佳的水準，仍可佔上風。

「雙東」的對抗，兩隊上週均爲以零比二敗陣，東方負於星島，東昇則敗於怡和，本週「雙東」碰頭，由於東昇對怡和一仗踢「埋牙波」，東方鋒將是否被「踢窒」，仍堪注意，這場比賽，東方似宜先求穩固後防，然後邀鋒將的經驗，爭取射球機會，則仍有可勝之道。

南華逢實力平平的電話，「少林兵」可取勝，加山對流浪的一仗，預料緊張而乏精彩，流浪球員氣力較佳，而加山[illegible]正路，但本週逢流浪，嘉山球員倘能採「留前門後」打法，尚有可爲，倘與流浪鬥氣力，則未可樂觀了。

陸軍與警察及元朗分別對抗，「警陸」的一仗，因爲雙方均爲採長傳急攻的打法，戰情頗爲刺激，陸軍球員身材較佳而腳法平平，倘警察鬥智不鬥力，仍可望獲得勝利，「元陸」的一仗則看好「鄉親班」。

東方會何義貴 設筵歡宴泳員

東方體育會游泳隊在會長何義貴領導下，戰績彪炳，榮獲本年度香港業餘游泳總會主辦之全港中西公開游泳錦標賽及中華業餘游泳聯會主辦全港華人公開游泳比賽各種錦標達九項之多，何義貴會長以全體泳員備致辛勞，特於昨日下午八時假座金冠酒樓設宴祝捷慶功，藉資鼓舞，到會有永遠會長吳海頤、主席李均、足球主任駱天昌等及泳員數十人。

健牌保齡隊際賽 廿七日開鑼

四海保齡場館與健牌香烟聯合主辦之男子五人隊際護分保齡聯賽，自從報名消息傳出後，風聞組隊參戰的隊伍十分踴躍，該項比賽，定於本月廿七日開賽，會方爲隆重其事起見，定於賽前一天，即廿六日下午，在四海保齡場館舉行記者招待會，報告有關一切。

全部賽程定爲十五週，每週比賽優勝者均有獎品，第一名禮券一百元，第二名禮券五十元，第三名禮券卅元，第四名禮券廿元，第五至第十三名，亦有獎品，各得健牌香烟一條（二百支）。

目前已報名的隊伍中，最强的有李家園、仙樂、超霸與時信等隊伍，不過，這是讓分的比賽，好手未必一定佔優勢，所以並未妨碍一般人士組隊參加。

已悉效力仙樂的有著名的電影明星金漢與高遠，他們的水準已達一流，還有著名的好手司徒敬全、張恭壽等人，李家園隊則擁有馮氏雄國忠、世蘇與大鋼，還有梁德基，超霸則有吳氏兄弟耀波、耀榮及泰國冠軍鄭地柏與巴路士。時信則擁有李炳松、李旭光及劉榮駒等。健牌香烟爲提高玩球人士興趣起見，凡持有健牌香烟吉盒兩個，可換四海保齡優待券一張，玩球只費用一元五角，每日下午三時至晚上十一時，歡迎任何人士參加。

參加世運快槍射擊賽 香港選手的楊國威 談參加國際賽經驗

將於本月廿七日啓港赴墨西哥，代表香港出席第十九屆世運射擊快槍比賽的香港選手楊國威指出：「本屆世運由於在高原地帶舉行關係，故他需要提前往墨西哥，作實地觀察，以便習慣當地的環境。究竟高原氣候，對世運射擊選手有影響否，暫時未能下斷言。他日前正加緊練習，對於本屆世運快槍射擊金牌，不敢存有奢望。除本屆出席世運的香港射擊隊共有三人，除楊國威外，尚有李銘根、盧彼德。後兩人所參加的項目均屬來福槍，而且，曾有多次出席國際賽的經驗。

年三十八歲的魯籍香港快槍選手楊國威說：世運射擊項目快槍的比賽過程，與其他射擊項目有極大不同，名符其實的快槍，如果能在四秒鐘內，速中靶子，其擒元機會當極高。

快槍的比賽過程，是要作三次射擊，場中設有五個用電控制的靶子，且有時間限制，第一次射擊時間，由放靶開始，至退下，共得八秒鐘時間，選手在這八秒鐘內，需連發五槍，將五靶擊中。第二次能夠射擊的時間，祗得六秒，第三次則爲四秒。

楊氏表示：最末的一次射擊，最難打，其理由是當選手由四十五度角舉槍，瞄準，至第一顆槍彈發射，已經需要四秒鐘，除非有閃電般的行動及有準確的命中率，方有機會連過三關。

楊氏又指出：他雖然有十多年的燒槍經驗，但正式參加國際性的比賽，則屬近年之事，尤以快槍，只有一年多的經驗，他開始使用快槍，乃在一九六六年出席亞運之際，看見別國選手使用快槍，於是返港後，便以千多元的代價，購入一支快槍。在世運期內，他便是用這支快槍上陣，與各國選手一決雌雄。

由於楊氏乃服務於警界，故對他今日能成爲一名射擊好手，極有關係。據他說：他是在山東威海衛出生的，於一九四九年大陸變色前來港，並在一九五一年投入警界工作，在服務於警界初期，對射擊并無多大興趣，一九五二年，他被委任爲警察學校教官，由這段時間開始，他便利用學堂的靶場，作爲練靶之用，當時他所使用的，是點三八口徑短槍，至於來福槍、鳥槍等，也有[illegible]比賽的主要原因。

他首次代表香港出席國際賽，是在一九六六年前往曼谷參加亞運射擊比賽，其後於今年夏季又代表香港參加東南亞射擊比賽。出席亞運時，他參加的是點三八口徑手槍，東南亞射擊比賽，除點三八口徑手槍外，尚參加快槍比賽。惟前述兩項比賽，成績均未如理想。在亞運香港隊奪得隊制賽第四名，東南亞射擊比賽，香港祇有李銘根一人奪得金、銀牌各一面。東南亞比賽時，他在快槍項目中，有兩粒子彈失靈，引致失去分數，這也是他失敗的原因。

除了兩次出席國際性的比賽外，楊國威在本港的射擊圈中，可算是一流槍手。他在本港獲得多項射擊錦標哩。

至出席世運射擊賽他是第一位華人，同時在警界裡，則屬第二位。第一位警方人員被選爲世運射擊選手是基路士督察，此君乃代表香港出席羅馬世運射擊比[illegible]

圖爲高級警長楊國威及其參加射擊比賽獲得的獎品

中游網球準決賽 韋中巧逢寶路臣 林方全力抗安邦

中游會主辦之全港公開硬地網球錦標賽，自上月廿六日展開以來，經歷大小數十仗，目前已晉入緊張搏鬥階段，男子單打四强，亦定於今日下午五時半開始，在銅鑼灣道中華游樂會內展開角逐，互爭決賽資格，這兩場男子單打準決賽，一場是寶路臣對韋中，另一場是安邦對林方。

韋中連日在中游公開賽中風頭甚勁，繼前天淘汰上屆冠軍梁系紹後，昨在男子雙打半準決賽中，與林方合作，輕易的以六比四，六比一擊敗了寶路臣與陶冠球，從而晉入男子雙打四强之列。

林方與韋中位列雙打第三種子，寶路臣初時與格林合作，被選爲第六雙打種子，後因格林退出，故改與陶冠球携手，論球藝與經驗，寶路臣與陶冠球都很强，他們之敗，是速度不如人，僅費四十分鐘，林韋兩人便以六比四，六比一埋單。

全程林韋兩人均佔上風，其中有五局還淨勝對方。

婦游硬地網球 今亦演準決賽 女子八強出師

半山區婦游會主辦的另一項全港公開硬地網球錦標賽，現亦進行得如火如荼，與大坑區中游會的公開硬地賽互相輝映，因此，本港的網球活動亦進入旺盛季節，玩球者衆，比賽亦熱鬧。

今日下午五時半，在舊山頂道婦女游樂會內，續有四場女子單打半準決賽舉行。賽錄秩序如下：

一、徐婉圓對蘇巴

二、泰萊對希莉

三、伍玉葵對易健絲

四、歐地對栢德

婦游會之賽事，進入第三天比賽後，首次爆出大冷門，前屆雙打冠軍，而本屆又高列第一雙打種子之徐婉圓與梅雅麗，竟被非種子的雙打組合伍玉葵與希莉，直落兩盤所擊敗，是日在雙打中晉級的，除伍玉葵與希莉外，還有第二雙打種子何羅綺文與泰萊，歐地與嬌霖，在女子單打中獲勝的則有易健絲。

伍玉葵與希莉之所以獲勝，是由於合作顯較對方純熟，實力亦較平均，她倆以六比三，九比七，淘汰了徐婉圓與梅雅麗，徐婉圓無法全部發揮威力，以致[illegible]之敗。

是日最精彩一仗，是何羅綺文與泰萊對積架與沙修的另一場女子雙打，雙方實力都很强，故賽來十分有睇頭，交戰結果，何羅綺文與泰萊以六比二，七比五擊敗了對手，由於第一週輪空的關係，何羅綺文與泰萊，及伍玉葵與希莉兩對華洋組合，現已晉入女子雙打準決賽。

另一場女子雙打，歐地與嬌霖，以兩盤六比二，氣走了史廷巴珍與愛華。

女子單打賽，第一週因對手棄權而晉級的易健絲，以六比零，六比零淨勝只有十四歲的女孩方氏。

茲錄戰果如下：

（女子雙打）何羅綺文、泰萊勝積架、沙修六比二，七比五。伍玉葵、希莉勝徐婉圓、梅雅麗，六比三，九比七。歐地、嬌霖勝史廷巴珍、愛華，六比二，六比二。

（女子單打）易健絲勝方氏，六比零，六比零。

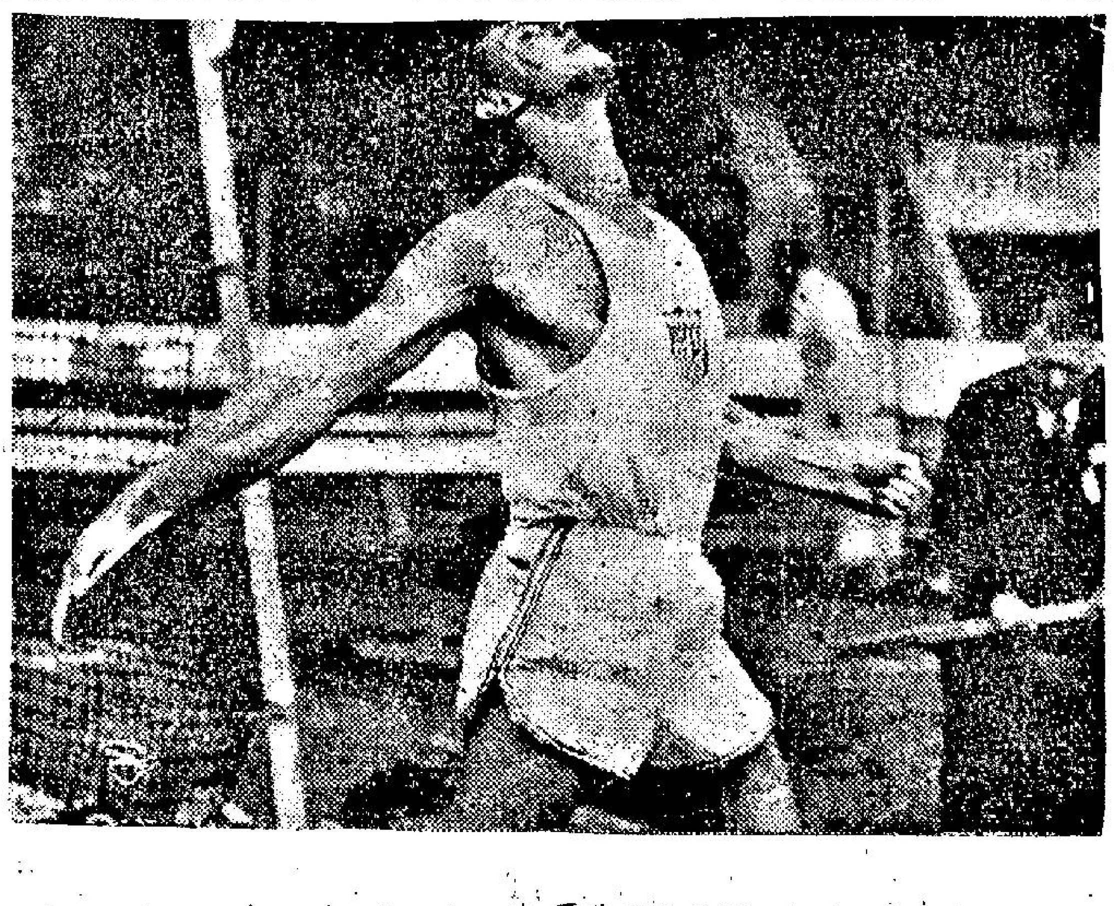

圖美世運擲鐵餅代表：阿達。

最現代化設備之世運籃球場

第十九屆世運會的籃球比賽，在墨西哥城東區體育館舉行，此一座專爲世運籃球賽而興建的戶內運動場，有上蓋的部份爲二萬二千七百平方公尺，場內可容二萬觀衆，球場一切設備，均爲最現代化的競賽設置，包括計時儀器，對賽隊球員名牌，積分牌等，在場內的觀衆，對於比賽的時間及比數，均能一目了然，場館外的西南邊空地，有一個可容六千輛汽車停泊的停車場，體育館與世運村及其他場地之間，有五條路綫的巴士行駛。

體育館在墨西哥城東區的大學運動城之內，專爲本屆奧林匹克運動會的籃球賽而興建，世運會結束後，體育館亦將爲墨西哥城市民及青年的體育運動訓練場所。體育館的外貌爲圓形，館外有寬濶的通路及廣場，西南邊爲可容六千輛的停車場，包括私家車、賽會的車輛及的士停泊的各部份，體育館的東北兩邊，均爲寬濶的馬路，體育館與世運村及他場地的五條巴士行駛路綫，由東北兩邊的馬路通過。

圓形的體育館，上蓋爲二萬二千七百平方公尺，館內包括競賽的籃球場，樓下看台及中層樓上看台，可容納二萬觀衆，球場內的記分牌及計時儀器，均爲近代化設備，球賽每半場的二十分鐘，用長形的燈光以計算每分鐘，下面爲六十秒的小燈，到了六十秒的燈光全亮，計算分數的長形燈光放亮，計算秒數的電燈泡亦熄滅，對賽球隊的名單及球員球衣號碼亦配在計時牌的兩邊，以燈光指示每個球員的射球及犯規次數，對賽隊伍的積分進展及計算持球三十秒的標誌，亦裝置在場的顯著地方，使入場的觀衆均能看清。

體育館內，包括球員更衣室及熱身運動的健身房，使準備出賽的球隊球員，事前有足夠的熱身運動，因爲世運籃球賽上下午各爲比賽四場，每場比賽規定時間爲一小時三十分鐘，準備出賽的球隊球員，出賽前在健身房的籃球架操練，轉至出賽時無須在比賽場地試籃，在體育館競賽場地附近，有賽會職員室、記者室、裁判員及比賽人員休息室。

負責世運籃球項目競賽的委員會，業已指定四個場地，爲參加世運籃球賽的十六隊訓練之所，體育館的健身房爲其中之一，另一則在喇沙大學，其餘兩個爲墨西哥城的原有球場，並指定在十月份內，每日上午九時至下午九時爲訓練的時間，每個球隊由賽會供給十個比賽用球，此競賽用的籃球，乃爲日本廠家所製造者。

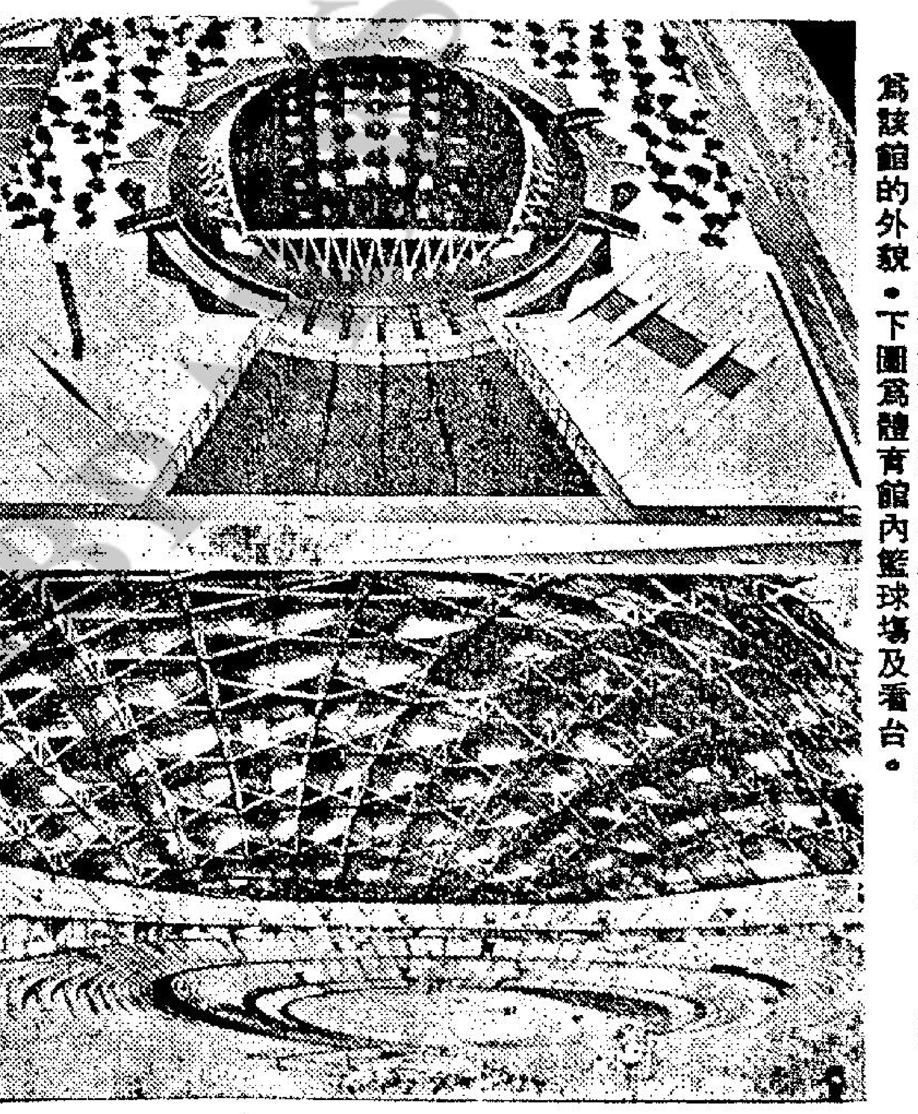

第十九屆世運會籃球比賽，在墨西哥城東區的體育館舉行，上圖爲該館的外貌，下圖爲體育館內籃球場及看台。

參加墨西哥世運會 美田徑代表隊全部人物選定 預計甚多項目可奪金牌

美國出席墨西哥世運田徑的代表隊，業於前日宣告產生。據美奧運委員會的透露：美國奧運選拔小組，經過逾一星期的挑選後，認爲成績十分滿意。同時，他對於美國田徑選手奪取金牌的數字，不會少過六枚，至於有機會獲金牌的項目，是一百公尺，二百公尺，四百公尺，百一低欄，四百低欄，和擲鉛球。此外，在其他的項目能有機會奪金牌的，可能會是擲鐵餅，跳高，跳遠，八百公尺，一千五百公尺，持竿跳，一百四人接力和四百四人接力。

以下是美國世運田徑隊的名單及其所參加的項目：

一百公尺：軒尼斯、奇連、彭恩達。

二百公尺：加勞士、史勿夫、奎斯德。

四百公尺：伊雲士、占姆士、法利民。

八百公尺：法路爾、貝爾、高哲斯基。

一千五百公尺：賴恩、歷柯奧利、路頓。

五千公尺：戴恩、卑路查拿、史葛脫。

一萬公尺：T．史勿夫、尼路遜、拿利士。

百一低欄：戴雲保、高里尼、何路爾。

四百低欄：雲達斯托克、傑田士、威理。

一百四人接力：奇連、彭恩達、郎尼、R．史勿夫、軒尼斯、（後備：T．史勿夫、加勞士）。

四百四人接力：馬非士、占姆士、法利民、伊雲士、（後備：T．史勿夫、加勞士）。

跳高：加路化士、白賴恩、科士貝利。

跳遠：貝蒙、波斯頓、美斯。

三級跳：獲克加、D．史勿夫、達德。

持竿跳：薩達、班尼爾、卡歷勒。

鉛球：活特士、馬力特、美臣。

鐵餅：施蒂斯達、卡爾臣、阿達。

標槍：梅路、高士利、士丹倫。

鍊球：貝克、何路、干奴利。

十項運動：杜美、史路安、威杜爾。

馬拉松跑：楊格、麼亞、杜斯。

二十公里步行：里西德、荷索奇、杜利。

五十公里步行：L．楊格、高保化、杜蒙斯基。

西洋拳擊賽預賽 今在伊館演五場 決賽定明晚仍在伊館場舉行

一年一度全港公開西洋拳擊賽，今日下午八時起，在九龍伊館球場舉行預賽，共賽五場，票價分五元、三元、二元。

第一場（雛量級）林文偉（天天）對劉大偉（劉飛）。

第二場（蠅量級）卓[illegible]對林大偉（中健）。

第三場（羽量級）李世雄（天天）對蔡雄（中健）。

第四場（輕沉量級）胡慶（陸軍）對朱華輝[illegible]

第五場（輕重量級）凱倫（黑豹）對凱斯尼（陸軍）。

此公開西洋拳擊賽，明晚在九龍伊館球場決賽，票價收十元、五元及三元，有關決賽秩序，今天預賽結束後排定。

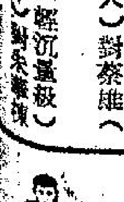

華協今開執委會 將討論修章問題

有關華協會出席足總執委會議代表，向由華人足球聯會推定，現在華協部份委員，鑑于足聯已有代表出席足總執委會，擬將推派代表出席足總之權收回。由于此問題牽涉到修章，故華協今日下午六時召開執委會議時，將提出詳加討論。

⇦強詞奪理　黃帝孫

⇦變回原形　香山亞黃

盲公開眼　·滿梨·⇩

⇨經紀生涯（林重傑）

由上至下：一、不管有錢無錢，衣着都要光鮮。二、搵來大把水，全靠一張嘴。三、日間行行企企，晚來食番兩味。

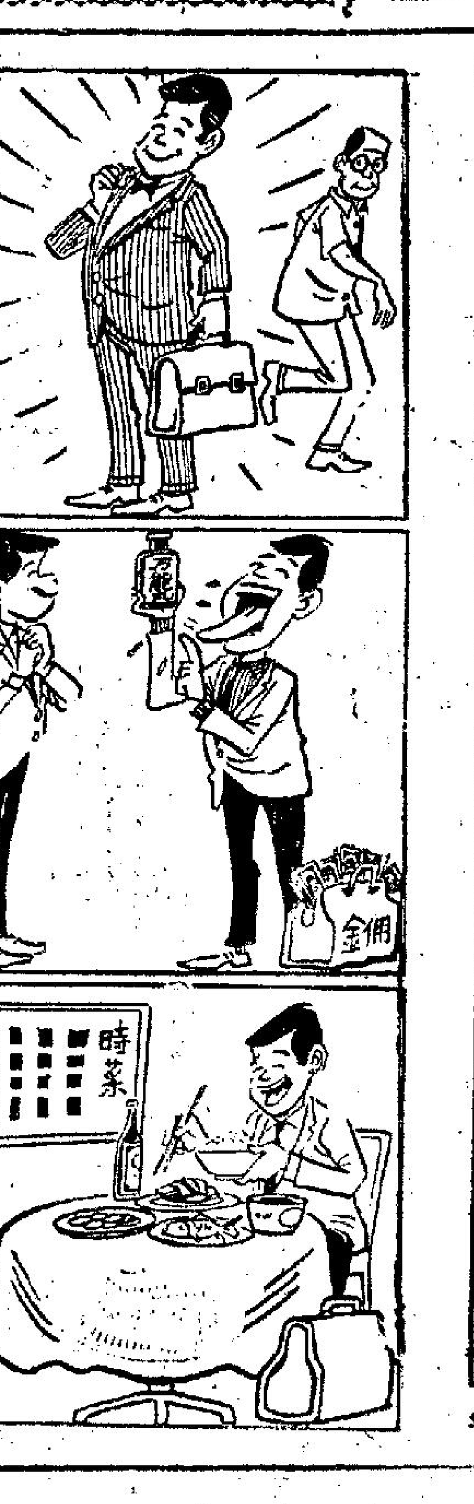

現形記

虛有其表⇩　·田雨雷·